盛京時報

夏曆丙子九月廿三日
昭和十一年十一月六日
西曆一千九百卅六年

時論

中國政治的特徵 (胡道維)
—上—

中國無政治文明。這是西洋人給我們的批評。中國政治腐敗。這是我們給我們自己的批評。中國政治的性質。不和歐美各國之常態發展一樣。牠有牠的特具徵象。我們把這些徵象分析一下。就知道這類批評的確實性。現在全國正忙於國大選舉。我們現在正處於訓政結束與憲政開始之交。對於自己國家的政治尤有認識的必要。我們且先把中國政治的特徵剖釋一下。後來可以再找一個機會下一個診治此種腐敗政治的單方。到底中國政治有些什麼特徵呢？

第一特徵便是軍閥政治。軍閥政治。就是暴力政治。暴力政治。就是壓迫政治。中國數十年來。無論一時執政者是武人抑是文人。政治都千篇一律的是軍閥政治。但這也是經過了『軍事熱狂時代』而來的。中國自創辦武備學堂而練新軍。由練新軍而擴充軍隊—趨向尚武的精神。便很盛行起來了。後來辛亥革命運動。又多假手軍人而奏完成。鼎革以後的政權。便完全旁落於軍人之手了。結果。無論一時的執政者是文是武。莫不以軍閥勢力爲支持—於是軍閥政治乃得釀成了。民十五以後。國民政府成立。號稱以黨治國。實則國民黨自民十六以後。因離開廣大民衆之基礎。已盡失其『治的機能』。同時又因爲舊日軍閥竭力鑽入黨的營幕。於是才造成民十七以後的換湯不換藥的局面。試問今日的省主席與往日的督軍有何差別？今日的衛戍司令與往日的鎭守使有何差別？今日的綏靖主任與往日的巡閱使有何差別？軍人包辦黨務。軍人又包辦政治。軍人既得了政權與地盤。便自由擴充勢力。收編土匪。加徵苛捐。扣留國稅。強迫人民種植鴉片。甚至與異族相勾結。以求其槍械餉糈之供給。在另一方面。又從而削剝農村利用都市。以滿足自己的物質條件。以開拓自己的經濟來源。輾轉蔓延。軍閥政治乃隨軍人勢力之膨脹而確立而牢不可破矣。此種軍閥政治形於上者。有軍閥統治。形於下者。有軍閥割據。介於其間者。有軍閥混戰。於是爭奪擾攘。而國不國矣！

第二特徵便是官僚政治。軍閥勢力既瀰漫於社會之上。受其壓迫遭其剝削者只是在下層的人民大衆。但是介於軍閥與民衆之間而實際運用政治機能者。還有一個特殊階級—便是官僚階級。此種一級或出於官僚的後裔。或出於軍閥的親朋。或出於土豪地主的子弟。或出於富豪士夫的羣隊。莫不以作官爲職業。作官又莫不以括土皮拿乾俸爲專長。此種官僚政治。乃依附軍閥勢力而圖存在的。民國以來。在某一軍閥勢力之下。必形成一官僚系統。如段祺瑞之與安福系。陸榮廷之與政學系。曹錕之與交通系。皆爲特著的實例。北伐以前。北洋軍閥所屬之北洋官僚系統。盡爲革命的敵人。迨革命勢力到達武漢以後。國民黨因反共而分裂。爲舊日官僚大開其方便之門。新舊官僚乃相合流。終於造成中國今日上層『軍治』下層『官治』之普遍現象。但因其背景不同。份子複雜。於是相與奔競。互爭祿位。其所手造之政潮政變。乃成爲我們清封建社會的特別色采。結果。國家人民於供其巧取橫奪之外。還要受兵連禍接的蹂躪。由是而民情困頓。而國運沮喪矣。

德意談話之眞相
謀拉攏英國
羅迦諾問題·有妥協希望

羅馬訊云、關於外長齊亞諾伯爵聘問德國結果、外間多所揣測或謂意國當與國聯會『相疏遠』此乃意國各報所載之消息或謂意國當與英國相睽離、甚或謂齊亞諾此行、乃欲嗾使德國附和意國、一致反對英國、某社訪員頃宜稱前一說、業已獲有證實、後一說未可置信、按之此間外交界可靠消息、德國現欲與英國相接近、此間咸以爲此乃意德兩國聯合陣綫之延長、因而外間所傳意國政府務當要求英國、先將該國在地中海所行政策、加以說明然後乃與之進行談話、已不成爲問題、觀於齊亞諾伯爵訪問柏林時、意國各報所載文字、凡有不利於英國者、均經政府予以扣留可以見矣、加之德國航空部次長、米爾巨將軍聘問羅馬時、開會向意國、航空部次長伐雷將軍、提議天空羅迦諾公約、並請英國一併參加、(法國當俟英國參加之後亦邀其加入)此亦足以證明意國欲與英國相接近、至英意兩國關於召集羅迦諾會議一項問題所進行之談判、業已遷延多時、今茲亦有妥協之望矣云、

前日本內閣總理大臣 若槻禮次郎閣下題字

蘇屬烏克藍之 新市與新村

基夫訊云、據于人口調查準備中所得之資料、在蘇屬烏克藍境內、在已往十年之內、已有一七〇處新都市、及約計七千之新鄉村居留地之突起、總計、烏克藍蘇維埃社會主義共和邦、現共有五一三都市、及五二、六一四村莊、

數十大而且新之城市、現已突起於度列玆流域、尼泊爾沿岸、以及接近兩次〝五年計劃〞中所設立之各大社會主義實業工廠的其他各地點、在烏克藍之鄉間地方、則更有數千新而設計完美之村莊突起于地

國民軍近攻 政府軍擊退

馬德里訊云、京城西南兩面朗育士城一帶國民軍進攻、當由政府軍加以擊敗并即施行反攻、因得進佔軍略地點若干處、尤其是賽西那城車站、亦爲政府軍克復、此後京城通至南部安達羅齊省之鐵道綫、不復受國民軍壓迫、即兩處間公路、亦可繼續通行無阻、目前京城四週、各處公路上、騾車馬車、不絕於道、但因政府統制汽油、留供軍用、故途中區車汽車、完全絕跡、

俄報論德意議定書
與葡西絕交事有聯帶關係
德承認意併阿乃對英示威

莫斯科訊云、眞理報論意德議定云、『此議定書之締結與葡萄牙之對西班牙共和國斷絕國交、其間有一定的關聯存在、目前所有之文件、證明德意法西斯帝之『共同』利益之性質遠非建設的、而爲破壞的、其政策之目的爲破壞和平及一般安全、毀滅國聯、勤務西班牙共和國』、『由此點觀之、葡國之與西班牙斷絕邦交、實與意德之圖謀完全相符、新葡國之採取此項步驟、會獲柏林與羅馬之贊助、自屬毫無疑問、但同時英國亦決非毫不知情者、因英葡間曾有協定、葡國不得採取任何妨礙英國利益之外交政策』、該報續云、『意德議定書中之條文、無疑將引起倫敦及巴黎之疑慮、人苟非盲目、決不至不明白見及德國之承認意大利佔領阿比西尼亞、乃對英國之毒刺、倫敦與巴黎曾解釋齊亞諾柏林之行、認其主要爲純粹示威之表現、其目的乃在恐嚇英法兩國、然無論如何、此議定書之簽訂、固終爲英國外交之失敗、及對於英國、西班牙問題政策之打擊也』、『今葡萄牙既已與西班牙斷絕邦交、而倫敦委員會之英代表、亦已用其程序戲法、表明對於法西斯帝侵略者之退讓政策、則意德議定書之爲爭奪在西班牙之支配勢力之直接反映、已完全明白、吾人可同意英法報界之論調、認意德合作之基礎、實至不鞏固、然事實則終於存在也』、『意德議定書以及葡國之對西絕交、均爲逃避集體安全制度政策之結果、此兩項事件、不但對於和平、甚且對於彼幻想『調整』法西斯國家之侵略行爲、從而保證己國安全之可能之一般人士、均含有極大危險、

美空軍開始大操
操演詳情當局嚴守秘密

太平洋中部

檀香山訊云、美國海軍飛機四十架、由海軍大將金氏統率、曾雨自眞珠灣軍港飛往太平洋中部、舉行空前單獨大操、金大將對於操演詳情保守祕密、僅稱演習地點在檀香山牟程島及帕彌密拉島之間成一大三角形、惟若干人士推測、此項飛機或有飛往貝克島霍蘭島及加維斯島之可能、隊長革丁及參謀部軍官四人、係乘vp—4號飛機出發、海軍航空根據地軍官四十一人及航空員一百二十八人、分乘其餘飛機尚有士兵八百人、則乘飛機母艦來脫號、

德政府積極統制物價

柏林訊云、希特勒元首、任命華格納爲物價監察員之後、政府公報頃又登載命令一道、規定該監察員職權、乃在監察農產品、工業品、商品、及一切生活必需品之價格、該監察員爲達到此項目的起見、得於必要時、頒佈命令、並得以命令封閉工廠商店、或勒令人民、停止執行職業、亦得課以罰金、監禁或處以無期禁錮、各行政官吏、均應協助該監察員、執行職務云、

德國殖民地問題 (II)

政治上的 神經不安國皆顯而易見、外國報紙時常傳說德國目的要想以武力併吞殖民地、也引起對於殖民事業沒有直接利害諸國的注意、不要誤解德國要併吞他國的殖民地、當德國討論殖民地要求時、德國只是要歸還根據凡爾賽和約由國聯委任統治的舊德殖民地而已、德國殖民地運動只是希望終止委任統治制度、

恢復德國 自由處理其殖民地的權力、不是德國方面這種合理的要求、不會影響他國自己的殖民地、答應德國殖民地要求并非一件難事、在今日看來、凡爾賽和約已失去大部分的政治勢力及力量、這個條約成爲國際生活的損害因素、因其侵害正常基礎的信心、修改凡爾賽和約一百一十九條對德國占領殖民地不公平的處理的時候、相信終要到來、

各國占領 德國殖民地實根據一種德國現時認爲是犯罪的錯誤觀念、現時認爲是這樣的、據南非聯邦總理希爾卓(Hertzog)指責德國是因爲德國不能實行殖民、下述德國有恢復其殖民地不能懷疑的權利之法律觀點、實際從未受各國對於討論這個問題時的注意、奪取殖民地實是一件很不公平的行爲、因爲根據剛果條約(Congo Act)第十一條、

簽約各國 允許有影響中非殖民地的歐洲戰爭發生、所以德國國務長官蘇爾佛(Solf)根據該種協定、於一九一四年八月二日電告德屬東非、謂殖民地沒有戰爭危險、囑殖民當局無庸焦慮、這并非德國違反剛果條約第十一條的規定、而是英國一隻巡洋艦於是年八月五日與德屬東非開始敵對行爲、這種行爲、使締約各國不使殖民地、

捲入任何 戰爭而永久維持各國殖民地現狀的用意完全取消了、

本日三大張半

國有財產標賣公告 第一〇七號

一、出賣物件
所在 奉天省城大東關北大什字街
種目 宅地及建物
數量 (一)宅地四畝〇〇七毫 建物九間 青磚牆九三、六米突
(二)宅地一畝〇八厘四毫 建物五間 青磚牆三六、一米突
(三)宅地四畝五分〇六毫 建物三間 青磚牆九二、二米突
二、投標並開標執行日時及處所
康德三年十一月九日自午前十時至十一時投標
投標時間經過後即行開標
奉天稅務監督署國有財產科
三、契約條項指示處所
奉天稅務監督署國有財產科
四、投標保證金
須按所投標價百分之十以上以國幣繳納但不足壹圓者仍以壹圓計算繳納之
照右開各項施行標賣希望者如有不明瞭處須向國有財產科詢問可也 再投標者務須携帶名章及應用之筆)
康德三年拾月卅一日
奉天稅務監督署

同益銀行股份有限公司遷移開幕廣告

敝行創設迄今垂十六載專營滙兌及存放款項業務平素深蒙市內諸賢之襄導又愧荷信許營業得以日進敝行於康德二年十月一日接奉財政部財理銀第六一七號指令將原同益興銀行改爲股份組織同時增加資本金名義改稱同益銀行股份有限公司關於事業上之改組以及資本金增加額之繳納亦已完成於十月二十日已遷移新址(小西門裡一九號)玆訂於十一月十五日上午九時舉行改組竣事開幕式屆時光臨指導今後臨事俾有借鏡無任翹企
奉天小西門裡一九號
同益銀行股份有限公司謹啓

奉天商業銀行緊要啓事

各股東鑒玆以本行舊有股票歷經歲年已與現行公司法多不符合亟應更換業經依法改正重新印製新股票四種定於本年九月一日開始換發十二月十日截止務請各股東在期限之內將股票連同息摺送交本行以便辦理但以新股票原額照數換給並不折扣又換領新股票時所送之印鑑爲今後領取紅利之根據除將換領新股票手續另函通知外特再登報公告
奉天商業銀行股份有限公司

募兵廣告 中央陸軍訓練處

錄取人員 二百五十名
年齡及身體 十七歲至二十二歲體格强壯身高五尺一寸以上素無宿疾者
不採用者 曾受過刑法之懲罰或宣告者及曾服過兵役者
身體檢查及考試日時地點 十一月十五日 十六日 兩日午前十時 (中央陸軍訓練處)
提出書類 親筆願書一份(願書用紙在右考試地點領取之)願書內須要確實保證人本願書之提出至十一月十四日截止
薪餉等 入隊當時薪餉每月國幣六元加以外之衣食官給品每月合計國幣十四元以上
進級 成績優秀者進級上等兵軍士並准予投考軍官軍需候補生
退職賜金 入處後二年之一等兵拾參元貳角 入處後五年之少士百八十元 入處後八年之上士六百元
其他 中央陸軍訓練處並不出發討伐專爲學生生徒之教育從事教練
合格者即行入處

許茂森緊要啓事

啓者茂森伯父延春與茂森之父宜春係屬同胞兄弟前於光緒年間一同由山東原藉來敦開設恒泰湧油坊頗獲厚利卒以兄弟四人意見齟齬茂森之父另立門戶產業仍屬共同所有暫歸延春公經理其事當茂森先君宜春公於民十四病故後遺茂森姊弟數人難支持門戶意欲歸鄉同居延春公堅不應許詎延春公之子茂林遽於康德元年故去身後缺嗣茂森鑒於伯父母年已古稀在在需人服持茂森爲盡人子之道計奉養之責實屬責無旁貸無如延春公另有用心堅不承認茂森之請突於本年九月間由山東原藉招來茂森大伯父之長孫許振鷟當爲之娶妻並正式過繼與茂林爲嗣玆查振鷟雖屬許氏宗派奈已出繼(係茂森父輩弟兄五人茂森之父居其季除茂森三伯父與茂森之父居敦化外山東尚有茂森大次四伯父三人大伯父生子二人長子無所出次子又生子二人振鷟居長早已過繼與伊伯父即茂森長伯父之長子已爲之娶妻且生子已十四歲)現再用繼與茂林是已繼再繼揆諸情理殊有未合者一也兄茂林現僅卅歲振鷟現已卅八歲子長於其父殊有未合者二也振鷟已在山東娶親生子而來敦尤與之婚娶置山東父母及前妻於不顧既屬棄親復涉重婚直陷振鷟於不孝不義殊有未合者三也延春公與宜春公既屬同胞兄弟抑且一同來敦創立家業縱茂林故去茂森尚且健在何得謂之絕嗣再茂森年甫廿五歲何患無子以續茂林之嗣現在捨親就疏棄近求遠徒釀成家庭之紛糾殊有未合者四也茂森現修業於奉天醫大關於學費延春公分文不予接濟竟毅然遠涉山東過繼子嗣令共抑霸茂森之伯父輩血汗金錢茂森忝列許氏近宗誓死不能承認是舉除在敦化縣公署依法起訴外特將不承認理由登報鄭重聲叙藉明眞像

電信電話二重放送開始紀念 聘言菊朋公劇

……地址新京戲院……

十一月六日第六日劇目
晚場(早場堂會)
孫盛文
言菊朋
胡菊琴
婁盛戎
(六月雪)
忠孝傳

南滿飜譯學會啓事

◎希望語學受驗準備者＝注意
●本學會爲全滿洲最高之日語研究所
●本學會爲滿譯語學試驗一等二等及特等受驗準備之處
●練習生自午后五時翻譯士自午后七時教授之
●報名十一月十五日截止 修業六箇月

招收 飜譯練習生
○本學會備有精通日滿語翻譯士以備遠近各界人士臨時或長期採用
●本學會代譯日滿人士應用各文件及書類並負迅速之責(詳情郵券二分即寄)
奉天南二經路南頭 南滿飜譯學會

行址遷移公告

敬啓者本行在車站中央大街新築之行舍現已全部落成玆定於本年十一月九日(月曜日)起實行於新行址營業敬請各界照常惠顧爲荷
經理席 一一〇號
出納及存款 八三〇號
滙兌 八三一號
放款及國庫 八三二號
總務及調查 八三三號
來客及値宿 八三四號
城鄉電話 二一號
康德三年十一月五日
滿洲中央銀行錦縣支行謹啓

謹擇於陽曆十一月八日 夏曆九月廿五日爲次兒永蔭完婚 長女祖凱于歸 敬治喜酌恭候
闔第光臨
禮堂設於哈爾濱道裡賓賓樓十一時行禮十二時入席
恕不另柬
通訊處 乾宅 富錦縣公署 扶餘縣城東南營子本宅 坤宅 道裡北京旅館本寓 江防艦隊司令部副官處
白復亦南 吳鉄菊僧 載拜

招募臨時事務員

一、募集員額十名
一、資格中學校畢業以上者
二、傭用期間約三十五日
一、薪資按照功程支付
志願者於十一月七日午前八時携帶親筆履歷書及鋼筆墨水到城內軍署街康德俱樂部候試可也
實業部林務司

作業指導員採用

印刷工師 若干名
洋服工師 若干名
採用資格 裁斷新調熟練者 日語熟習者爲合格
待遇 日給薪水壹圓五拾錢以內
希望者親筆履歷書携帶十一月八日止來監
城內小南門裡 奉天監獄

梨樹縣公署採用吏員考試廣告

爲廣告事今次梨樹縣公署及所屬機關玆因招考吏員起見如有志願者可照左列事項爲試驗之手續
一採用人數 十名內外
一受驗資格 一年齡 十八歲以上至三十歲 二學歷 中等學校卒業者或有同等學力者爲合格或在縣公署及所屬機關服務夫役者可但以上均須滿人男子 三其他 如現在充爲公務員者要所屬機關首領之許可書
一試驗期日及科目 十一月十三日筆記考試常識(自午後一時起限一點鐘)算術(自午後二時起限一點鐘)珠算自午後三時二十分起限三十分鐘 十一月十四日口頭試驗(自午前八時起)
一試驗場其他 十一月十三日午前九時在縣公署發表
一待遇 錄取後薪金約在十六元以上
一受驗手續 志願者自寫履歷書及最近像片各一份現充公務員者將所屬機關首領之許可書皆在十一月十二日午後四時爲止送交縣公署總務科當時發給受驗票
一注意事項 筆記試驗時自帶鉛筆鋼筆算盤等物

日本第一航空學校招生

希望入航空學校者！注意
本校特典 教授懇切 歡迎滿人 學費低廉
年齡 十七歲以上
體格 身體强壯無病疾者
考試 由校長面談便可入校
考試及入校一切手續等於本月十二日十三日及十四日向奉天商埠地三經路南口三興里三號高宅內本校長代理人處辦理可也函詢即覆及章程等函索即寄但須附郵票三分

鳴謝

於本年九月十五日敝號大信藥房因製藥中失愼致而發生火災當將全部房屋以及貨品傢行付之一炬並波及鄰戶恒信昌絲房幸事前由三井保有火險事後即向代理之恒信昌報告奉天總行當由總行火險部經理馬介甃君會同日系行員蒞臨調查結果當即原數賠償毫無積延情事敝號等於此感激之餘特誌報端以資介紹於保險者謹此鳴謝
瀋帮子 大信藥房 恒信昌 謹啓

聲明作廢

爲聲明作廢事敝人於康德三年五月八日以先人李午亭名下坐落小南關長安里胡同三國戶管乙張計地一段計房一所由悅來長粮棧際清煤局擔保向奉天商工銀行押借國幣二千圓正當經該行發給第六二六號抵押品寄存證一紙不慎遺失除向該行掛失外特此登報聲明作廢無論落於何人之手概作無效
李開震 悅來長粮棧 際清煤局啓

聲明產權

啓者敝人有樓房一所坐落奉天商埠八緯路十六號一切証件均在敝人處保管敝人有固定產權對此樓房及地基除敝人外無論何人與何方訂立何項契約或假其代理由另領新照希圖謀占等情事均爲無效特此聲明
董鳳祥啓

聲明作廢

啓者敝人永租地一段坐落北市場十八經路分所華封里中街西號蓋有瓦房三間平房八間東至官街南至馬姓西至晏姓北至郭姓緣於本年七月間裱糊房屋倉忙致將該契遺失業經呈奉市公署批准登報聲明作廢而後換領新照但爲遺失之舊契無論落於何人之手概作無效特此聲明
王恩魁啓

緊要聲明

敬啓者藩陽市居民樂衡權家母樂劉氏現年五十五歲因患精神病兩月有餘不是昏憒非常能言在旁觀不知性者恰似無病之人談久即知精神慌忽言語錯亂隨口云云不受脫話任意花費大肆矜狂惟恐在外被肖小乘勢鼓惑希圖漁利以致有押產借款取物賒欠情事倘有其事敝人概不承認除在法院宣告外特此聲明敬希四方仁人君子共鑒藩陽市大南關樵炉市胡同二十五號
樂衡權謹啓

新京 九江泉誠記浴池開幕廣告

啓者九江泉誠記浴池於本年七月十三日正式開幕內部修理完善設備整潔用酬各界惠顧之雅意所有以前九江泉盛記外欠債務歸其自行清理與誠記毫無關係特此登報敬告

啓者敝號中西藥房於康德三年八月廿二買妥江省福順德銀行立奉天福順德銀行照付一二五號支票一張保兜安氏名下國幣廿八元兩角二分因途中不慎竟而遺失今已在奉天福順德銀行除掛失票外并具保將款領出此票嗣後無論落於何人手中概作無效恐未週知特此登報聲明
中西藥房謹啓

哀啓者

顯妣張母孟太夫人慟於康德三年國曆十月十六日夏曆九月初二日申時壽終哈爾濱寄寓內寢不孝明峻等均親視含殮即日遵禮成服謹擇於國曆十一月七日夏曆九月廿三日開弔廿四日午時發引扶柩回籍海城祖塋安葬謹遵遺囑恕不另訃即希矜鑒
孤哀子張明奎 峻 哲 徵 訓 泣血稽顙
期服姪張明達 文 良 毅 泣稽首
通唁處 新京民政部衛生司 奉天大南關楊秋寺胡同七號張宅 哈爾濱埠南岡車站街廿號張允輝寓

關於蘇聯對日滿政策
日將喚起注意
重光大使履新堪期待

【東京四日電】新任駐蘇日大使重光葵、決定五日午後十時、離東京首途履新、於履新以前認、爲關於對蘇根本政策、有充分磋商之必要、與各方面交換意見、至最近、日本對蘇方針、竟再確立確固不動之原、於則是重光新大使於赴任後、基於該新方針、努力日蘇國交之調整、即日本當局以爲頃遭遇斷行對蘇政策之一大轉換時期、關於蘇聯對日滿政策、喚起深甚的注意、愼重對日無謂的挑戰、使正當認識東亞安定勢之日本立場、以決定開始眞正日蘇國交調整、爲此二大方針、日本政府使成立漁約煤油交涉、對解決懸案、表示異常熱意、更爲和平的處理在滿蘇國境頻發之紛爭事件起見、關於紛爭處理國境劃定兩委員會之設置、提示日原案、切實表示積極的和平工作之眞意、然蘇聯側之對日意議、依然缺乏妥協、擁護廿餘萬之遠東軍、試行國境線進出、以採用刺激日國民之態度、對該事、將向蘇聯要求反省、就中日本政府最所重視者、蘇聯援助在華共產軍、脅威東亞安定是也、且妨害日本對華政策、並牽制國府一事、到底不能默視、關於該點、向蘇嚴重催促反省、以期東亞政策遂行之完善、日外務當局、關於如此重要諸點、期待重光大使之活動、

日華明朗期當不遠
一繫華方態度
若杉談須依賴川越手腕

【東京五日電】因須磨總領事之返任、日華交涉、進至最後階段、日外務當局注視交涉之推移、據四日川越大使電告外務省云、三日須磨、高宗武會談、仍未見有最後的解決、依從華方之希望、將自六日以後、川越、張群兩氏舉行第七次會見、於今後交涉、如華方出以協調的態度、對於大綱意見一致的、日方有漸次交涉其他問題之意向、觀華方之態度如何、日華關係之明朗化、爲期當不在遠、

【上海五日電】若杉日參事官、四日午後二時十五分、由寧回滬、午後五時、在大使館辦公處、關于日華交涉、略談如左、

昨日由華方提言、須磨總領事與高亞州司長亘三小時磋商、此事對于詳細問題、尙未有明確的諒解、對該案遂行磋商、而川越大使與張群外交部長之第七次會談、須磨、高磋商不終了、則不能舉行、華方基於須磨、高會談之結果、開外交部科長會議、然後始賡續交涉、然交涉遭遇最後的問題、總要蔣介石之訓令、由此觀之、本星期恐不能再開交涉、大使以悠然之態度臨交涉、澈底期待國交調整之目的、華方亦充分諒解該意似擬成立交涉、予希望國民信賴大使、注目推移、然終了交涉決不遠矣云云、

天皇陛下行幸
新國會議事堂

【東京五日電】憲政之殿堂日新國會議事堂、頃告竣工、預定七日舉行落成大祝典、在該祝典前、五日仰天皇陛下行幸、以供台覽、

是日陛下、隨同鈴木侍從長午前十時、由宮城啓鑾、十時五分、御着議事堂便殿、馬塲藏相近衛、富田兩院議長奏陳落成經過及院務、御少憩後、御巡覽貴衆兩院內、亘五十分鐘、終了御巡覽、午前十時五十分、還幸宮城、

貴衆兩院、獻上純銀製六百分一之新議事堂模型、陛下御嘉納之、

閑院總裁宮殿下
對會長賜予令旨

【東京四日電】帝國在鄉軍人會總裁閑院宮殿下、四日午後二時半、在宮邸召見會長鈴木大將、賜予如左令旨、

令旨

當帝國在鄉軍人會組織之確立、聖上賜予優渥之勅語、寔不勝感激之至、將士應亟仰體聖旨協力一致、以期完厥重責、

並在鄉軍人會預定廿三日全國一齊舉行勅語奉體式、

陸海軍兩大臣
捧呈奉答文

【東京四日電】寺內陸相、長谷川海相代理、三日午後四時十分參內宮中、覲見日皇、捧呈奉答文、

當帝國在鄉軍人會組織確立特賜優渥之勅語、叡慮深遠、不勝恐懼感激之至、臣等益加奮勵、各盡其本分、以期仰副聖旨、

昭和十一年十一月三日

陸軍大臣伯爵寺內壽一

海軍大臣永野修身

綏省規定平抑糧價辦法三項

【綏遠四日電】綏遠省府、爲平抑糧價、規定辦法三項、

一、每月所作糧石買賣、應以當日糧店現糧價格爲標準、不得另開行市、

二、定糧以一月爲限、限期之內、應按當地習慣、不得延長、廢止集市及預定買賣、分標制度、

三、責成各縣政府督飭商會隨時監視、否則以擾亂治罪、

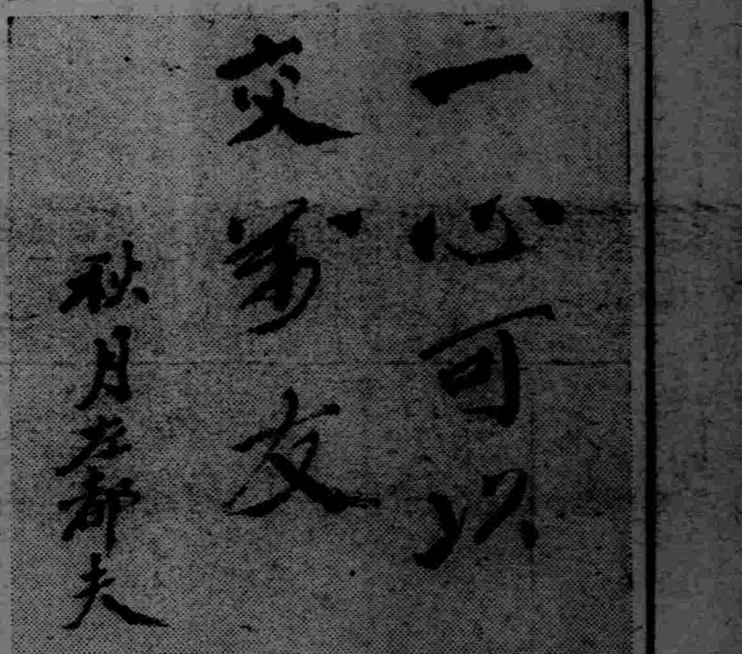

日前特別全權大使秋月佐都夫氏題字

冀省各大中學校一齊開始停課
向行政院拍去決議電

【北平四日電】北平及河北省內各大學中等學校、昨日今日、一齊停課、昨日在各校內開座談會、河北省全教育家四百八十五人連名、向行政院拍去如左之決議電、

河北乃係中華民國之一部、華北人民、乃中華民國人民之一部、種族宗教言語文化經濟、皆與中華民國其他部分爲同氣連枝、華北人民、愛護國家之心、甚爲熱烈、於是吾等由衷心希望者、乃在統一政權之下發展其生活、絕對不分裂者也、吾等誓與全國民衆保持領土、且完整主權、

陳誠飛赴寧夏
傳達蔣氏意思

【天津五日電】西北四省勦匪總指揮陳誠、爲與蔣介石在洛陽會見、於四日午前十一時乘飛機歸還太原、旋復飛往寧夏、於午后三時、與省主席馬鴻逵會見、已傳達在洛陽會議、蔣介石對華北政策之意思、

革軍空襲西國京城

【馬德里三日電】西國民巴里拉斯左翼、于猛烈轟擊後、現向距西京十里之加里班洽爾進攻、同時政府軍亦向西南大進攻勢、双方主要爭點、爲馬德里之空軍站比穆菲及巴爾拉兩地、國民軍先以砲隊猛攻、並作空襲、昨日白晝、共向馬德里作空襲三次、但所加之損失、甚屬細微、

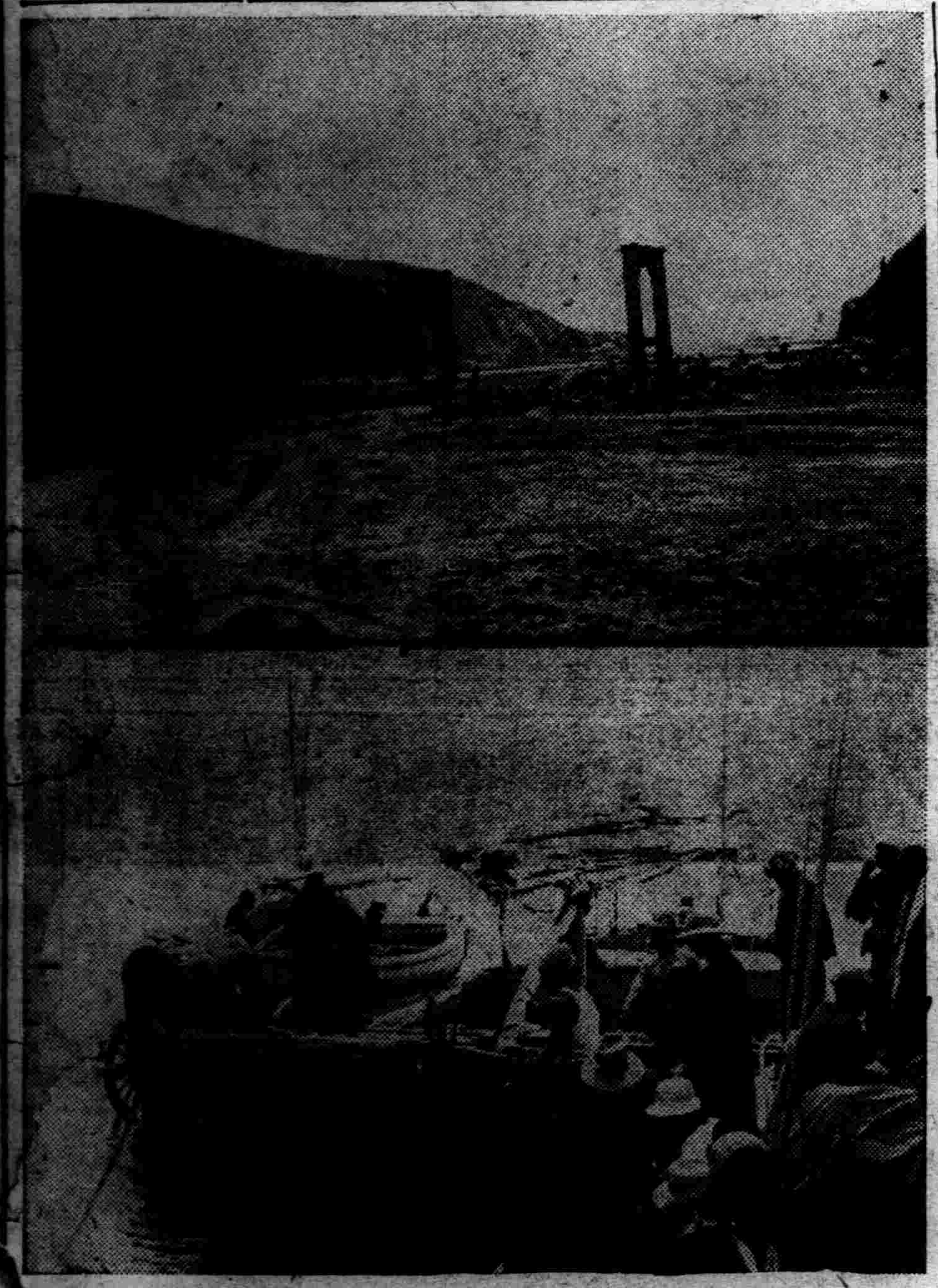

隴海沿線之風光　【上】洛陽西郊（龍門伊川架設橋梁中之汽車公路）【下】由風陵渡船塲至潼關之黃河渡船

太平洋海軍問題
美積極消極兩論對立

【華盛頓四日電】民主黨勝利已告決定之結果、據觀第二次羅斯福政權、要不外對外以善隣政策爲施政之根幹、向嚴正中立方式之强化邁進、惟是遠東問題、就中關於太平洋海軍問題、因華府倫敦兩海軍條約期滿失效、已迫在眉睫、現政府立於岐路、第未審其向如何方向進展、頗爲一般所重視、而現在政府部內、積極消極兩論對立、似未易決其歸趨、

(甲)積極論

雖華府倫敦兩海軍條約失效後、美國亦無另行更變新條約之必要、最善方策、即付與美國海軍以自由裁量權、必須對抗太平洋彼方增大海軍力之威脅、

(乙)消極論

美國政府關於國防問題、如能由夏威夷群島以西、完全撤回、便是對遠東問題唯一之解決策、

衆信羅斯福大總統參酌兩論、竟獨自下一斷案、而刻下一般見解、關於太平洋之海軍問題、以暫時靜觀失效後之推移、爲最有力、

日外務省辭令

【東京四日電】外務省辭令外務書記官花輪義敬、命東亞局第三課長、外務事務官北澤直吉、免東亞局第三課長之代理、

閩省犯煙禁均請槍決

【福州四日電】閩省府定、十六日舉行全省禁煙會議、以促進各縣辦理煙政、保安處通令所屬官兵、如有吸煙、一經查明、均請槍決、

日開四相及五相會議
審議行政議會改革案

【東京四日電】關於改革行政機構之四相會議並五相會議、四日午後二時許、各開第一次會議、兩會議關於適合新事態之行政機構改革並議會制度、加以再檢討、交換意見、午後四時散會、

關于中央制度之馬塲、前田、賴母木、平生之四相會議、磋商如左、

一、四相會議、於下次會合、懇求陸海次官之來訪、以求所謂陸海軍參攷案之說明、

一、關於改革行政機構問題、將從來政府及政党所調查各案使三長官提出四相會議、

又關於地方制度及議會制度之潮、島田、林、小川、永田五相會議、磋商如左、

一、五相會議、與議員制度、貴院制度、及選舉制度三調查會、五相連絡、將由政府提出之諸問爲資料、及此後應提出者均提出五相會議、

一、潮內相蒐集從來在議會、政府、政党所調查研究之各種意見及材料、

一、於下次議會、由潮內相、林法相聽取選舉制度調查會經過、由大田法制局長官聽取議員制度調查會經過、潮內相向廣田首相報告審議內容、

陸海軍共同提出
行政議會刷新案

【東京四日電】關于中央地方行政機構並議會制度刷新之陸海軍共同案、四日由首相分付各閣僚、內容如左、

(一)中央行政機構

一、設立掌握國策綜合機會重要國務之各種調查、預算統制之機關、使之直隸內閣總理大臣、且綜合情報委員會、並使該機關長官得列席閣議、

二、人事行政、設立圖謀統制刷新人事行政之機關、使之屬於內閣總理大臣之監理、

三、外拓兩省之合併、以圖謀對外政策之統制强化、

四、農林、商工兩省之合併、以企圖產業行政機關之合理强化、

五、文部省使內務省神社局掌管事項移管、以養國民精神之作興、体育之向上、

六、內務省將土木行政移於交通關係省管理、

七、鐵道、遞信兩省之合併、

八、各省整備改善各省內容、綜合整理各省重複機構事務及研究機關、

(二)地方行政機構

隨同中央行政機構之整理改善及國運之進展、整備刷新、

(三)議會制度

隨同國運之進展、鑑於議會現狀、改正議員法、選舉法以刷新議會、

日陸軍注視
會議推移

【東京四日電】關於中央地方行政機構並議會制度改革問題之第一次四相並五相會議、四日午後開幕、然日陸軍主張庶政一新、國防國家體制之確立、會議決定如何、以爲有莫大之影響、重視會議之進行、據陸軍主張、亘中央地方、即時實施行政機構之改革、頗有許多困難、於是首先實施中央制度中之綜合國策機關及內閣人事局之創設、然政府徒是遷延時間、於議會前毫無所爲、則現內閣之關於行政改革之熱意、頗堪疑問、從而必要場合、由首腦部積極的强調該點、亦無不可、

政府要請
閣僚提示意見

【東京五日電】爲討論中央地方行政機構改革案及議會制度改革問題之四相會議及五相會議、於四日招開首次會議、然是日並未論及根本問題、專對今後研究方法、有所協議、政府方面、並不希望四相會議及五相會議分別開會決定意見等之方法、現採取兩會議中採取全閣僚之意見、然後決定適宜結論之方針、且已定於六日在下次閣議席上、要望各閣僚完全披瀝各人所具有之意見、即對於不出席四相會議之其他五相、亦要請提出中央機構改革問題之各人意見、又對於不出席五相會議之另外四相、亦徵求地方制度及議會制度改革案之各自意思、俾謀確立全體閣僚之主義方針、

日陸軍發表小册子
强調國防體系整調

【東京四日電】陸軍鑑於現下內外情勢、極力高唱充實軍備之急務、與斷行庶政一新之必要、因發行以『陸軍充實軍備及其精神』爲題目之小册子三十萬部、向關係各方面頒布、俾一般國民、廣泛澈底、吾人猶憶曩者林陸相時代發行喚起輿論重大關心之小册子『國防本義及其强化之提倡』、今次所發行者、可稱爲其姊妹篇也、惟內容則更伸展强化其主張、竭力主張一元的發揮國家全智全能及調整國防體系、以確立國策、在此小册子之首、詳言國際情勢、日見緊迫、其究極之點、約有如次數項、

一、因有不能預料戰禍突發與否之情勢、故際此國民之經濟的思想的生活、顯然帶有國際化、吾人宜勿忘僅我一國決不能安然脫離於圈外、夫今日我國之難局、由我國國力發展、尤其隨滿洲事變以來、國際情形之推移、與國境之間、勢必釀成者也、惟自國防上觀察基於摩擦所生之情況、其利害之深刻、規模之宏大、實屬空前所未有、

一、方今軍事當局無論矣、即政府對付現下時局、亦爲確保國防鞏固、以不共戴天之決意、極力邁進、廢除一切障碍、現下我日本對外工作之基調、乃保障新興滿洲國之建全發展、俾日滿華得完全提携、俱與國力飛躍的增進相對峙、以掌握安定東亞勢力之確固地步、庶能寄與世界恒久之和平、從而我國防基調、亦在於必須保障遂行本國國策之點、毋待喋喋、然而我日本陸軍軍備之現狀、比較列强之水準、殊有遜色、況列强軍備情況、尤以隣國之蘇聯及中國軍備、以及其對外政策、須重新檢討、夾之、我國於一般情勢上、對於對我國取敵對之國、務須還備自信確能戰勝其在東亞所能運用兵力之我國最少限度兵力、復次、論及現下陸軍軍備之消長、從來我國軍備、僅不過彌縫敷衍而已、惟於其後、以滿洲事變勃發爲契機、蘇聯遠東軍備漸加充實、因而彼我之勢力懸殊、試以細狀推移不禁爲我國國防前途寒心也、職是之故、陸軍自昭和十年十二月以來、着手本格的充實計畫立案、迄本年七月、其大綱乃告決定、玆舉其重要根幹之綱有三、一曰增强航空力也、二曰增强在滿軍備也、三曰準備以上兩項之補充教育、動員補給也、凡此等等、均爲軍政諸設施之整備、且該項軍備充實、所以應付蘇聯積極之遠東政策、由軍備均衡、以阻止戰禍於未然、無他、確立東亞永久和平、建設恒久之軍備耳、是以最後結論、則對所謂軍擴競爭、有誘發戰爭危險性之論調批評、唯軍備懸隔、乃惹起戰爭之最大原因云云、

民政黨少壯議員
斷然反對軍案

【東京四日電】對軍部之否認政黨政治、議會權限縮小論、民政黨內强硬反對論很顯抬頭、四日午后、少壯派議員、協議結果、一致以如左意見、即對破壞憲政基礎之一般軍部意見、爲代表國民之政黨、非袖手傍觀之時期、當此時鞭撻過於自重之黨幹部、於如何場合、與政友會其他提携、爲擁護憲政起見、非奮起不可、於是眞鍋儀十、清水留三郎等廿二名、成爲發起人、向黨內七十四名議員、飛檄、預定五日午後二時、在新橋東洋軒開有志代議士會、遂行決議後、關於今後運動方法、互相協議、

羅斯福若再選
日美關係加緊密

【東京四日電】日本外務省當局、關於羅斯福大總統確定再選之消息、現雖未接到何等公電、但如該氏再選、則其中立及善鄰政策、仍無何種變化、該日方認爲日美關係、愈加緊密、必得良好結果、表示滿意、

羅斯福內閣、對於日本東亞政策、現雖無積極的好意、但對於日本大陸政策、因堅持有不干涉之態度、又太平洋上之日美間、亦以外交、必可解決、但只恐美國再行整備軍隊、然政府如不放棄原來之不干涉及善隣政策、則對於日美兩國間、決無引起障碍、又一方通商關係、過去幾年間、雖不得爲之良好、但美國政府、對於關稅政策、採取消極的態度、故對於此方面、亦可得些光明、

(漫畫爲羅氏)

美大總統選舉
羅氏再選已確定

【紐約三日電】三日午后九時、(日本時間四日午前十一時)羅斯福已確實獲得選舉人票數三二〇票(總數五三一票)乃確定、玆將非公式發表之兩派得票如左、

羅斯福　六八三七六八、

蘭登　三二九七八九、

關於英水兵暴行案
香港英文報誣日本

【香港四日電】上月七日、在台灣基隆所發生之英國極東艦隊〃米得威〃號所屬海兵暴行事件、自發生以來、香港各報、屢次揑造事實、大事宣傳非難日本當局、而日方在港官憲、對於英報態度、頗感不慊、靜觀推移、然至二日香港電報新聞社、刊登英海軍當局消息、略云、基隆事件、爲日本官憲故意拘留英國良善海兵、並加以毆打及絕大侮辱等語、完全揑造事實、刊登新聞、水澤駐港總領事、於三日向英海軍當局糾問電報新聞中之記事是否海軍當局發表、結果英海軍當局、極力否認此事、是日即以公文之形式、向電報新聞責任者質問該項記事、從何處入手、該報館對此質問、尙未提出覆文、故日本當局、鑑於日本考慮日英親善、採取紳士的態度、然英報尙有如此抨擊日本之態度、於兩國親善上、認爲遺憾之至、

平津共黨陰謀
炸毁日軍列車

【天津四日電】日軍大操、本日平安終了、北平、天津之學生、乘機復有不穩之形勢、同時共產黨分子、似有炸毁天津部隊歸還列車之陰謀、自前日以來、此地公安局、即開駛裝甲汽車、晝夜嚴重警戒、

太原抗日風潮
漸次緩和

【天津四日電】在太原之排日風潮、漸次緩和、然仍弄種種手段、對日僑不賣食料品、飲料水、日僑因之頗覺苦惱、迄今在河野公舘避難中之日僑、自昨日以來、歸還自第、

西革軍佔領
海達菲飛行場

【海達菲四日電】西班牙革命軍、今日拂曉、向首都南部空軍根據地「海達菲」、開始猛攻、激戰結果、下午一時十五分、已佔領該飛行

美貌非難求也

兜安氏美容膏

毋羨他人美顏似玉試用兜安氏美容膏即可使君日增嫵媚與人爭艷

上海兜安氏西藥公司啟
江西路四八九號

各大藥房均有出售

Victoria SOAP

好！這香誰不迷
一切的好處都顯然的聞見
怪不得人說是香皂皇后

真正白玉霜香皂

吉田久號香皂工廠

福

活蘇藥

鴉片、嗎啡、海洛因
戒除斷癮新藥

聶歐莫稀恩

全滿各大藥房均有出售

本藥之特長
鎮痛、鎮靜、鎮咳作用迅速如火、長期使用毫無增量之必要、對胃腸痲痺、及習慣中毒之性全無、故以少量能治嗎啡、海洛英、克德因之中毒症、此種中毒脫除療法、最適最良之新藥也、本藥為同種藥劑中之收效最速者有百發百中之効力堪稱無上良品請向滿洲各大藥房購買試用

阪本藥品總廠　京城府旭町壹丁目

滿洲國總代理店　日本實藥株式會社　大連、奉天、新京、哈爾濱、各支店

腸炎・下痢 乳兒綠便・便秘之原因與療法

詳細仿單函索即寄

腸炎及醱酵性瀉痢之主因、大抵為腸內之**有害腐敗**與**異常醱酵**、乳兒綠便與小兒瀉痢、每起因於腸內之**有害細菌**、消化不良及常習便秘等々、乃由**腸機能變調**所致、是以欲治以上諸種腸病、定須殺滅腸內有害細菌、調理腸之機能方是合理根本治療、而欲達如斯目的、惟含有强力乳酸菌之表飛鳴能勝其任。抑更有進者、表飛鳴因有**輔助消化增進營養**之功、且亦適用於消化不良及營養失調之人。

表飛鳴

表飛鳴含有**乳酸菌**、在腸內能殺滅有害細菌、以抑止有害之食物腐敗及異常醱酵、而調理腸之機能。表飛鳴含有兩種**糖化菌**、一能消化澱粉、一能消化蛋白質、故兼有輔助消化增進營養之効。表飛鳴因有前記理腸及消化兩大作用、除治療各種腸疾患以外、即在常人服之、亦殊有保健之効。

【主治】
腸炎
醱酵性下痢
腸內異常醱酵
消化不良
營養障礙
乳兒綠便
常習便秘
小兒下痢
積食、鼓脹

服法　一日三次。粉劑每次半瓦、片劑每次三片

【包裝】
粉劑　三〇瓦　一五〇瓦　三〇〇瓦　五〇〇瓦　一〇〇〇瓦
片劑　五〇片　一五〇片　五〇〇片

各大藥房均有經售

武田長兵衛商店股份有限公司
總行　日本大阪市東區道修町
出張所　奉天松島町二〇番地

36—749(O)

大奉天市四年度預算 正式決定 突破四百餘萬元

關於大奉天市康德四年度、歲出入預算編成、市公署早經愼重審議、現已決定、預算總額爲四百十五萬六千八百八十一圓、較三年度約增一倍、足徵商工都市奉天有長足之進展、該預算之內容、特注重教育土木勸業及衛生方面、歲出臨時部之市廳舍建築費八十萬圓、(其中四十萬圓由中央補助)小學校建築費八十四萬二千圓、土木費十二萬五千六百二十七圓(在預算外尙有十萬圓)乃先堪特書者也、

東邊集團部落各匪團 被掃蕩皆潰散

牛島山口兩部隊奮戰情形

據團部部隊本部發表云、時節行將寒冷、爲越冬對策、牛島山口兩部隊、在寬甸鳳城本溪各縣之東北地區、掃蕩蠢動中襲擊集團部落之匪團、迭在各地節節收擊破匪團之效果、茲分誌於下、

△山口部隊之嘗多部隊、於十一月三日午前八時許、在本溪縣第三區浦石河附近、知有共匪黃錫山、老北風之合流匪約二百名、集結該地、二日夜半、即開始行動、拂曉將其包圍、開始攻擊、交戰實達三小時三十分、敵受多大損害、四散逃去、本戰鬥、我方戰死一名、負傷一名、

名譽戰死、上等兵　長谷川勝
負　傷〃　藏司壽

敵死九、奪還人票四、鹵獲品多數、

△十一月三日、在鳳城縣寬甸縣本溪縣掃蕩中之牛島部隊福山隊、於午后四時許、在鳳城縣第二區梨樹園子、發見程斌匪約百五十、急追交戰一時間半、予以大打擊、匪乃潰走、本戰鬥、我方負傷四名、(右負傷者、搭飛行機、本日入奉天衛戍病院、預料敵之損害多數、)

△爲牛島部隊之小林、渡邊兩隊討匪協力計、二日午前二時自寬甸縣第五區馬河子出發之奈良隊、午后五時過、在碾子溝附近、遇朝鮮革命軍約五十、交戰一小時、將其在北方擊破、三日午前十時三十分、歸還馬河子、我軍之損害戰死一名、步兵上等兵金春耕浩、(原籍奉玉縣比企郡宮前村出身)敵之損害多數、

對蘇聯非法測量 外交部提出嚴抗

【哈爾濱專電】關於蘇聯非法測量案、已以文書對蘇方提出嚴抗、我國外交部、於四日以北滿特派員施履本之名義、對蘇聯駐哈總領事除提出嚴抗外、並要求處罰責任者及今後之保障云、

飛機入境案 蘇聯態度 極無誠意

【新京專電】外交部關於蘇聯軍用機上月二十七日在滿洲里方面不法越境降陸事件、三十日已由施履本外交部北滿特派員、向駐哈史勞滋基總領事提出嚴重抗議、彼時史總領事答稱非故意越境、乃迷惑誤入貴國界內云云、下毫無何等根據之斷定、且主張演習中之飛行機、入外國領土內、於國際關係上、乃屬常有之事、可謂暴戾已極矣、更於翌三十一日、聳恰爾斯副領事又出荒唐之語調、謂問題之飛行機、係底級練習機、迷途誤入云云、凡此等等、均足表示蘇聯方面、態度極無誠意、因之我外交部當局、徹底追求此事件云、

瀋陽縣飭令 收容乞丐

瀋陽縣公署、因四鄉各地乞丐、日多一日、若不設法收容、將來隆冬時、難免遭凍餓而死、特通令各鄉、開始收容乞丐、以資救濟、而免凍餓而死云、

地稅契稅會議 今日開幕

奉天稅務監督署、爲討論本縣地稅契稅事務、擬于本月上旬、召開地稅契稅會議、已誌本報、茲聞該項會議、即于今日(六日)開幕、參加者、爲奉錦、安三省財務局徵收人員、七日繼續舉行、茲將諮議協議事項錄下、

▲協議事項
一、地稅契稅質疑事項、
一、各種希望事項、

▲諮議事項
一、滯納田賦之原因、及調整對策如何、
一、地稅契稅之徵收向上方策

共利猪店 遭二匪强搶

小西關大街路北、門牌第四三號、商戶共利猪店、執事人李錫三、現年三十一歲、原籍河北省昌黎縣人、經營得當、生意頗爲發達、四日午後六時許、正在辦理賬目中、突有匪徒二名、分持自來得手槍、乘隙闖入屋內、即以手槍威嚇、迫令交出財物、經匪等搜索之下、計搶去國幣十元者一張、零錢十元六角、一元者三十四元、並土黃色毛衣一件、搶畢得贓、即行外出遠颺云、

一撞翻菜挑一

有一馬車、四日午前七時許、行至大西關大街、行駛頗快、致將一菜挑撞翻、賣菜者當將車夫攔阻、要求包賠、嗣經多人說合、由車夫包賠國幣八角了事云、

一是否拐帶一

有新民縣人吳秀峯者、年三十餘歲、類係商界中人、身著青布棉袍、帶有少婦一名、手提衣包兩個、搭車來省、四日下午、甫經下車、被警察瞥見、以爲行跡可疑、向之盤詰、言語支離、當帶往警所訊問、以明眞情云、

一互毆成傷一

大西關大街北、住有黃姓老媼、年五十餘歲、身體尙健、四日下午三時、提筐往街買菜、行抵街口、一時未加小心、致被人力車撞倒、車輪由腿上壓過、當時不能動轉、後經人將車夫阻住、情願將受傷老媼、拉往醫院調治云、

一燒炕失愼一

東關苗家園子胡同、住戶曹姓宋、四日午后六時、因燒炕太多、竟將秫稭間壁烤着、一時黑烟瀰漫、幸經同院住戶極力撲救、始行熄滅、僅燒毀秫稭間壁及紙棚一架云、

一撞倒老媼一

大西關下將軍胡同、四日下午一時、有番某與倪某因債務口角、始而互罵、繼而互毆、彼此面部均受破皮傷、血出淋漓、經人調處、各不認究、旋爲勤務警士寬見、上前排解、初則彼此猶是强橫、各不服從、迨擬帶所理論、經李某關勸方休云、

勃利線列車衝突 十四名即死負傷者十數名

據奉天總局接電、謂四日十三時二十分、於目下假營業中之勃利線林口、烏斯渾間、上行混合二列車、與下行貨物十三列車、正面衝突、機關士坪井楠三、機關方藤永文一、同鳥羽八藏、機關手山口喜代次之四名即死、乘客滿人十名即死、負傷者十四名、因此急報由牡丹江第一次救援列車、十四時四十七分急赴現地、第二次救援列車、十八時三十五分急赴現地、負傷者當即收容於林口鐵路醫院分院、原因目下訓查中、現地爲徒步聯絡、於一兩日中、似能復舊、

小西城門 五分鐘之內 入城者統計

交通量殷盛驚人

奉天城大西門、刻下在拆毀工作中、因之小西門、遂成附屬地與城內連繫之孔道、綜觀該門交通量、非常殷盛、即東京之茂草、大阪之心齊橋、亦比不上此等繁多、即一日中比較往來者略少之正午以後五分鐘立於小西城門數計之、僅入城內者數如次、

徒步者	三百六十人
汽車(包括公共汽車載重汽車)	三十五輛
自行車	六十八輛
馬車	二十八輛
大車(載重馬車)	二十一輛
洋車	四十五輛

試看此偌大數目、猶爲其全數之一點點而已、誠不禁令人驚心駭目、

矢野代表歸京

【哈爾濱專電】滿蒙會議滿洲國代表矢野外交部政務司長、利用會議餘暇、爲行種種商酌、就歸京之途、今晚四時五分、乘車抵此間、當即搭四時十分開列車、南下赴新京、

保甲負責 辦理戶籍

瀋陽警察廳、以保甲聯權逐漸强大、依其本能、應辦理戶籍登記、移轉等項、特責成各保甲負責辦理、凡有新戶遷入、舊戶移轉、均報明牌長辦理、否則處罰云、

市署計劃建設 小學校十八處

自四年度起六年間

奉天市公署刀圖刷新教育、對於小學教育、尤爲注重、現在市立小學校兒童收容率、不過百分之四十左右、較諸哈爾濱百分之五十六、新京百分之七十、大見遜色、該公署有鑒及此、計畫自康德四年度起、爲六個年繼續事業、建設十八處小學校、將於初年度之康德四年度、撥出八十四萬二千圓預算、建設三校、以期養成第三國民機關之小學教育、有健全的發展云、

協和會教育分會主辦 日滿學生交驩學藝大會

協和會教育分會主辦之日滿學生交驩學藝大會、已定於十一月十五日午前九時、假奉天浪速高等女學校講堂舉行、茲將是日滿洲國方面出演者及演題錄誌如左、

村之曉外一曲(日語)　馮玉鳳外廿名
高脚舞(日語)李淑雲外五名
燕　(滿語)馮桂如外十五名
四季(日語)桑會武外四名
荒城之月(日語)孫連生外十九名
金州城外之遊吉野　關鳳池
胡萬可(日語)
日滿協和(日滿兩語)劉之穎外十一名
題壁(日語)于紹德外五名
花弄影(滿語)馬淑琴崔淑珍
烏鴉與犬(日語)柳家聲
吹泡泡(滿語)戴雅珍外一名
日本語之必要(日語)李連陞
凹凸黑君(日語)杜玉鳳外三名
九曲之珠(日語)孟慶祥
日滿協和歌(日滿兩語)于秀波外三名
富士山之歌(日語)麗慶藩、畢桂如外十八名
漢詩三題(書法)王茂忱外二名
一、紅薔薇(日語)王振文外八名
于日滿關　親善之方法(日語)佟貴章
日滿交驩舞(滿語)劉文敏外九名
兵(日語)高鴻達外九名
校旗(日語)景文華

滿鐵豫算規定 職掌各部分改正

滿鐵於四日將豫算規定改正並將豫算職掌各部分改正如左、

一、總裁室、
二、經理部、
三、用度部、
四、鐵道總局、
五、產業部、
六、撫順炭礦、
七、地方部、
八、中央試驗所、
九、東京支社、
十、新京事務所、
十一、天津事務所、
十二、上海事務所、

第一次市諮議會 本月中旬舉行

奉天市諮議會議員、已于上月底選出、經市長分別正式委任、第一次議會、目下市公署方面、刻正準備一切中、約本月中旬舉行、第一次議會討論事項、爲推選議長、制定諸議會規則等項、聞最初之議長人選、諸議會議員中、手塚安彦上田浣、西尾一五郎三氏、最有希望云、

東條警務部長 慰問穐吉巡查

東條警務部長、帶同青木警務課長、四日午後十時五十分、由新京來奉、在瀋陽館一宿、五日午前、慰問東邊討伐匪賊中負傷之本溪湖署穐吉巡查後、至奉天寺弔杉本桓仁憲兵分隊長之靈、乘十時三十分發列車、赴蘇家屯、慰問石橋子附近討匪中名譽戰死高橋巡查部長之遺族後、乘十二時發『光』赴鳳凰城、當慰問警官隊討匪部隊、

天氣豫報

六日　南西風　晴間曇
五日溫度　最高　七度四
最低　零下　一度〇

北關署界 不良井封鎖

奉天市各關廂不良井水、均已封鎖在案、現北關署界之不良井水、亦經查明、予以封鎖、即素稱甜水之八王寺附近井水亦行封鎖、以保公衆衛生云、

瀋縣催報 私塾表册

瀋陽縣公署、查各區私塾林立、殊有明瞭必要、前曾發領私塾調查表、令各私塾限本月十日以前、一律填報在案、現將屆期、而填報者固不乏人、未填報者尙有多數、遂于四日通令各塾師、務于十日以前、趕速填報、莫再遲延云、

國立博物館 臨時休館

奉天商埠地國立博物館、曾于前月舉行特種刺繡展覽、半月以來、呈稀有之盛況、及展覽閉幕後、爲整理內部次序、于月之二三兩日臨時休館、現已整理就緒、于昨日(四日)仍照常開展云、

警市捕狗統計 撲殺者七八一隻

奉天市公署及警察廳方面、爲取締未經納捐之野犬、實施捕捉殺害、已誌本報、茲經該双方於九月一日起、至十月十日止、四十日間、共計捕獲野犬一千零三十隻、除經畜主納捐領回者二百四十九隻外、其餘七百八十一隻、完全撲殺矣、茲誌其捕獲處理情形如下、

▲南關捕獲一五七隻、返還四八隻、撲殺一〇九隻、
▲北關捕獲二〇三隻、返還五三隻、撲殺一五〇隻、
▲東關捕獲一〇一隻、返還六一隻、撲殺四〇隻、
▲西關捕獲一七三隻、返還二九隻、撲殺一四四隻、
▲商埠地捕獲二三六隻返還三一隻撲殺二〇五隻、
▲鐵西捕獲一六〇隻、返還二七隻、撲殺一三三隻、

瀋縣施療班 分三班出動

瀋陽縣公署所組織之施療班自今春組成工作以來、頗得良好之成績、人民謳歌不止、該施療班、又于六日分成三班出動第一班担任三區各村、第二班担任五區各村、第三班担任四區各村、預定本月底回縣云、

明治節恩赦要犯

【大連】旅順刑務所、值此明治佳節之機會、於三日午前八時頃、特恩赦數名日滿囚犯如左、放火犯堀內幸治郎(懲役二十年)强盜傷人犯瀨田勝太郎(懲役十五年)、强盜傷人犯張生恩、(懲役十五年)、同犯人劉豐福、(懲役同)、以上日滿人四名、曾皆服役滿十年矣、素已改悛、故當此佳節、蒙皇恩大赦而出獄云、

匪首老長青 率部投誠

日軍憲兵隊特別工作班、本月一日工作中、久在東邊騷擾之紅系帝匪老長青、趙明恩、因感於王道樂土之普及、自行悔過投誠、於該日親率所屬四十六名、在孤山子金柳地區司令部、由滿日治安關係當局之下、舉行投誠式、當即解除武裝云、

匪首孫委員就殲後 出力官兵獲獎

東邊道紅匪孫委員、已於本月一日午前九時許、被該地討伐中之陸軍第一教導隊步兵第○團一連連長李興武等以下五名、在下四平街及大干溝子(通化東北)地帶、予以射殺、已誌本報、軍政部大臣、以該連長等精明勇敢、武勳超羣、即授與賞狀及賞金五百元、以資鼓勵、同時並知該匪首現年二十九歲、原籍山東省人、於去歲四五月間、受中國方面之派遣、潛入該地、投入東北人民革命軍第一軍長楊靖宇部下、爲紅軍政治指導委員、迭在通化地帶肆行活動、共部下之匪衆、達五十餘名、時與楊匪聯絡、對於與官方抗戰、以及種種騷擾上、諸多進言、本年九月上旬、會受國軍第七團之奇襲、於十月二十五日、經第一教導隊步一連在水洞溝地方覆滅其山寨當時、該匪首曾負有貫通傷二處、今次匪首之就殲殊爲討伐中之重大收獲云、

輯安地帶討伐中 酒井連長遭戰死

靖安軍步二團五連連長、上尉酒井守夫氏、四日午前七時半、在輯安縣境四區胡蘆套南五杆(輯安縣江二道溝西方)地方、搜索匪蹤中、當即發現王鳳閣匪部下藍副官以下百五十名、即時交戰、予匪等以一大打擊、是役酒井連長身先士卒、以致名譽戰死、該氏自大同二年三月二十八日、即行投身於靖安軍、爲在滿軍人中有爲之青年將校云、

法院旁聽錄 黃汽車女車掌 和丈夫打官司

唐安民、本城人、年十八歲、在日滿書院、專習日語、康德元年舊歷七月十七日、媒娶吳夢蓉爲妻、去年十月十三日、私携首飾衣服等物潛逃、在日站找獲、嗣經多人調處、由吳夢蓉之父吳洋林、與唐安民出立字據、該女再嫁時、返還唐某財禮一百二十元、現因吳夢蓉與劉興權庚日、唐安民提起離婚、並請求返還財禮、狀訴奉天地方法院、吳夢蓉經找回後、即在黃汽車售票、現已狀訴法院、請求養贍費二千四百元、經審判官劉一功、于本月四日、開庭併案審理、查吳夢蓉濃眉大目、笑靨媚人、茲將筆錄記下、

問(唐安民)多大歲數、
答、十八歲、
問、那縣人氏、
答、瀋陽縣人、
問、住什麼地方、
答、住大南邊門外、
問、你是作什麼的呀、
答、我在日滿書院學日語、
問、你因什麼請求呢、
答、爲離婚、
問、唐吳夢蓉、是你什麼人、
答、是我女人、
問、因什麼要離婚呢、
答、她嫌我歲數小、總也看不上我呀、
問、幾時娶的呀、
答、康德元年舊歷七月十七日、
問、離婚、有什麼理由呢、
答、去年舊歷十月十三日、她把首飾衣服偷去拿跑啦、當時就知道啦、摟到日本站、把她找回來的呀、
問、以後麼打官事嗎、
答、麼呀、
問、私下還立過離婚字據嗎、
答、是、
問、你帶來啦嗎、
答、帶來啦(呈上閱畢交還)
問、這字據上吳洋林是誰呢、
答、是我老丈人、
問、她父親與你立字據、吳夢蓉再出門時、退你一百二十元財禮呀、
答、是、
問、你說她偷着跑、有証據活嗎、
答、四隣都知道啊、
問、還有別的証據麼呀、
答、字據上中保人、即是証據呀、更兼她與劉興權、已經過日子啦、
問、(唐吳夢蓉)多大歲數、
答、二十歲、
問、那縣人氏、
答、瀋陽縣人、
問、住什麼地方、
答、住大南邊門外、
問、唐安民、是你什麼人、
答、是我男人、
問、你另案請求撫養費嗎、
答、是、
問、離婚未解決、你要什麼撫養費呢、
答、我怕離婚妥啦、無法生活呀、
問、那麼你因什麼跑呢、
答、我麼跑、
問、你麼跑、你父親因什麼、與唐安民立離婚字據呢、
答、有一天、因當票丟啦、老婆婆逼我要、麼法子我打算找一個工廠作活、不想每月要十八元錢、我才把東西拿出去當幾元錢、好進工廠學徒啊、
問、你說麼跑、因什麼一年多、還不回去呢、
答、當時歸警察分所說合、回家十幾天、還是打我、比從前更厲害、我才不敢回家呀、
問、唐安民與你離婚、你願意不呢、
答、不願意、
問、你即不願意離婚、因什麼[illegible]二千四百元撫養費呢(以十年計算每月二十元)、
答、我回去他不要我嗎、
問、你還說他停妻再娶、是娶啦嗎、
答、那是我聽說的呀、
問、(唐安民)你又娶妻啦嗎、
答、我麼娶呀、
問、她不願意與你離婚、你領回去過日子吧、
答、我若再要她我命就麼啦、
問、叫她具結回去、好好過日子行不行呢、
答、她在黃汽車賣票、竟些狐朋狗友、我不能要她啦、
問、(唐吳夢蓉)你將養贍費案先撤銷、俟離婚案解決後再說、具結吧、
答、是(具結畫押附卷)
審判官宣諭、本案今天辯論終結、候判、畫押下去吧、
(閉庭)

龍江警廳施行大檢查 肅清地方治安

查獲之案件一瞥

【黑龍江】齊齊哈爾警察廳、以瞬屆冬際、深恐四外不肖之徒、來省潛匿、滋生事端、茲爲肅清地方治安起見、特於日昨(十月三十一日、)飭全体出動、施行大檢查、據聞於檢查期間、所獲之案件如下、

『賭犯四起』市內中區警署管界、有袁方義、盧長順、張廣廷、蕭羅生等四人、以閒暇無事、於十月三十一日、相聚賭耍食物、正在興高采烈之際、被大檢查警察遇獲、當則送廳訊辦、又、楊王氏、劉清海、劉春惠、崔成、呂成山等五名、在北區管界、以紙牌聚集賭博、爲大檢查官吏偵知、當即前往捉獲送究、又、趙蘭亭、潘廣良、王廣興、曹大永等四人、在北區界曹家、正各手握多張、如警團扇、以低牌賭耍爲戲之間、適大檢查之警察赶到、當即一併拿獲、連同賭具送懲、又、南區警署、於昨施行大檢查之時、查得有邢玉峯、楊義山、張國實、李立春等、聚要牌九、當以事關刑事、未便寬貸、遂即連同賭具一併綁送警廳法辦云、

『獲妓三名』本市警察廳、爲整飭風化、對於野妓一流、幾經徹底雷厲風行嚴拿、[illegible]歛跡、近來幾乎斷絕、據聞昨經警察廳大檢查之際、而烟舘旅店、野妓之蹤影、已所[illegible]故全市之內、[illegible]之、朱高氏、[illegible]等三名[illegible]交警廳審訊云、

『竊盜五起』有[illegible]周化民者、乃經官府[illegible]犬、不知悛改、伊今由龍江監獄釋出、甫月餘之際、其竊心復萌、又在某商號竊得二百餘元、乘隙潛逃、詎期報應不爽、訖於警廳大檢查之際、該竊犯被日本領事館警署偵獲、當於月之一日、移交齊警廳、依法訊辦、又訊、市內永安街五二號、滕電業公司、澄川定助、赴警報稱、於十月三十一日、被賊竊去水獺領茶色大氅一件皮洋服上下身各一件、電業公司印一個、萬年筆、鉛筆等物則於大檢查之際、經警廳偵緝員、尹錫鐸、李國棟二人、在別世界零賣所內、將竊犯拿獲、據云名劉錦生、又名劉殿臣、將所竊電業公司等物、質於裕豐接當、旋經該偵緝員將物起出、傳知失主領去、又訊、警廳偵緝員、張子和、李國棟二人、於大檢查期間、在東城壕升記零賣所內、見烟客孫國璋、形色愴惶、言語支離、知非善類、遂施以檢查、由其身邊搜出當票三張、復經詳詰據稱十月二十四日、至德被胡同十二號、東廂房、曲增山屋內、乘隙偷得羊皮襖一件、質於廣信當內、嗣經將質物起出、傳失主對質、與供絲毫不爽、除將皮襖飭失主領去外、竊犯交司法科究辦、又訊、前數日間、竊取河村公所財物之竊犯、李秀峯、李得山二人、均於大檢查之時、經警先後捕獲、依法送究、又訊、有名商豐臣者、因貧無生活、遂生竊盜之念、則於上月杪、赴三田組、竊得洋釘四十餘斤、茲警廳於大檢查之時、在某花店將伊拿獲、至贓物是否起出、尙未探悉、容訪再誌、

『誘拐兩案』有楊慶林者、三十二歲、係三江省富錦縣人、向在飯館生活、於本年七月、與本城盧連祥之妹、閻盧氏、調戲成姦、久而熱度增高、遂双双飛往哈埠、嗣因生活困難、復於十月二十七日來江、即寓於正陽街仁義花店、當警廳大檢查期間、經雷家胡同分所長李子良、見其形跡可疑、不類夫婦、盤詰查出、茲以事關姦拐、遂一併獲送警廳訊辦、又訊、本埠永安里、青云閣妓館龜頭呂錦泉、係江蘇人、頃被上海來電控告、據云原因有女子紅宮、將於某男結婚之際、竟被伊用巧妙手段、拐來龍江、即置妓館、操作搖錢樹子、藉資取利、現警廳以事關誘拐、已將該龜頭傳訊、並切實偵查是否實在云、

警署繪管轄地圖

【彰武】警察乃地方、行政最要機關、警察官吏、詳知地圖、方知地面情形、始能辦理地方之事、城廂警察署長王鼎、熱習警政、特派屬員、詳造管轄地圖、以便瞭解地面形勢云、

冠蓋往來

△松井日次次瀬局長官、五日午後二時卅五分來奉、[illegible]
△于芷山(軍政部大臣)五日午前七時、[illegible]

魯迅夫人訪問記

——淑明——

這次。駐平女記者所訪問的周夫人朱女士。是魯迅的原配。她和他在一九〇九年結的婚。因爲魯迅有了愛人許廣平女士。她便在平侍奉她那八十餘歲的婆母。她今年是已屆五十八歲的人了　菲女

一九三六年在中國。的確是個不幸的年頭。農村在鬧着破產。都市在鬧着經濟恐慌。貧乏的出版界在鬧着不景氣。沒落的文壇也見不着什麼希望的作家出現。可是在這個時期。俄國的高爾基逝世不久。在十九日的晨五時半『中國的高爾基』魯迅先生也竟溘然長眠了。我認爲魯迅的死。在中國文化上所受的損失。較俄國更甚。因爲俄國高爾基的文學理想。已然實現。死後本人可以瞑目的。在中國的現在。是仍期待着他有所努力。有許多青年仍是需要他領導着的。

在二十日的那天早晨。是他死後的第三日。秋陽普照着這城中每一個角落。車馬仍像往日那麼的熙攘奔跑着。人們含着一種變態的面容。在讀着報紙刊載着他死後傳來的種種消息。於是筆者爲弔祭這已故的作家。便踏着瀝青路跑到了西城的宮門口。他母親周老太太和他的夫人住所去作一次的訪問。那是條很狹窄的街道。是路北的一座小房。在魯迅先生離平前。這裡便是他的寓所。已然住有十多年之久了。三間南房。那就他先時的寫作書齋。我看屋裡堆滿了線裝的古書。以及東西文有關文學的書籍。東邊的牆壁上。掛着一幅二尺多長的半身畫像。說是一九二六年魯迅在平時。陶思瑾的哥哥陶元慶給畫的。面貌仍然是那麼瘦瘦的。下面放着一個方桌。擺着幾盤果品。還有幾盆白色的菸花。在這幽雅肅穆的氣氛中。形成了一片悲哀的顏色。看後使我沉默了好久。魯迅的夫人。身材很矮。臉色很蒼白。眼睛裏流落着極其傷感的神態。看年紀也有半百開外了。她穿着一件藍色的上衣。青褲。白鞋白襪白帶紮着腿。頭上挽着一個小髻。也用白繩束着。她與魯迅先生同鄉。在民二結的婚。所以她說話仍有着那紹興的語音。她和魯迅先生已有四年多沒見面了。可是每週仍通一次信的。那天在她講到魯迅的死時。語音悲愴得幾乎說不出話來。

她說。『魯迅得病的主因。是在教育部任僉事時。因爲窮東西用心過度了。竟轉成了心臟病。沒想如今竟自不能挽救』。說到這裏。語音變得非常低微。低微得使人聽不見。至於後事。尚還沒有什麼打算。因爲那裡有他家眷主持一切。並且他的三弟建人也在上海。這是能夠辦理的了。他的母親今年已是八十歲的人了。處處需人服侍着。所以她不能夠去的。且說如若去上海也沒有多大用處的啊！在她談到這裡時。恰巧魯迅先生的二弟苦雨齋主周作人先生也在這裡。筆者便向他去探詢一切。周先生即用着很沉着的語調向下講道。『魯迅的死。着實使人感到惋惜的。那就是他近數年來努力於舊的文學方面上的工作。其餘沒有什麼可大不了的事情。說到他的思想方面。個人的見解是非常深的。對於一切的事。彷彿都感到很悲觀。像『阿Q正傳』。裡面對於各種人物的描寫。固是深刻極了。可是對於中國人的前途。卻看得一點希望也沒有了。說眞的。他在觀察上。是非常透澈的。所以描寫起來。也非常的深刻』。以後他又告訴筆者說。『他的個性是偏强的很。而且多疑。旁人說一句話。他總要想一想對自己是否有不利的地方。由於這種原故。以致連他的住處很少有人知道的。在前些年家母本教他上這裡來住。但他總也不肯。認爲上海環境適宜的很。不喜在到旁的地方去住。如今北平文學界方面現有人爲之籌開追悼會。所以我也不再去過了。』他滔滔不斷這樣的告訴筆者。並說在他一起始寫作時。是很少有人注意的。如今已是一個成名的作家了。以及過去領導着種種文學的運動。這全是社會使他如此的。屋裏的氣氛在沉靜着。陽光斜射在窗上。映成了一幅淒涼的圖案。筆者便向他深深致了一番謝詞。走出了門外。在街道上見着許多的人們。向着這兩扇板門注視。同時希奇的面容浮在他們每個不同的面孔上。因爲在過去。他們不知道這當代偉大的作家。就是住在這座小小庭院裡的哩！

一九三六。魯迅死後第三日

國際瞭望台

意·德·蘇聯·婦女待遇的實況(中)

(菲女)

德意志　在科學與組織的旗號下

從事『民族優生』『獎勵結婚』

在希特勒那頭兇勇的單身雄獅子之下。不祇是擴張軍備。將德意志從鐵柵扯出來。而且極力地講求優生。想把每個德意志人變成最強壯的人。——這是非常時期值得我們注意的事。

在德國。婦女的性質。原本是沉毅的。而況自從國粹社會黨。爲着鼓吹結婚獎勵生產。特別公佈『國民衛生法』。使國民能力增進。使國民人口繁殖。作嚴重周密的取締。她們便更渲染上沈毅的色彩了。德意志誠不愧爲科學的組織的完備國家。對於獎勵生育。比較意大利更爲徹底。關于德國婦女待遇實況。我們試一看『國民衛生法』的內容。便可瞭大概。

現在。摘要譯在下面幾項。

(一)對具有惡疾遺傳病者和性的犯罪常犯者。强制的受宮刑。

(二)斷然禁止。猶太人和德意志人的結婚。這在紐倫堡更設特別的法令。極力勵行。

(三)在結婚的時候。强制使結婚的青年男女，事先須到『民族優生局』。受醫生診斷。具領健康証明書後。方准結婚。

但是。國粹社會黨不僅用這些規則取締。此外。如果是按照『國民衛生法』認是正當純潔結婚的人。還設定種種方案。總之。儘量給結婚婦女優渥的待遇罷了。

甲。初次結婚的人們。得向政府請借約六百馬克(約國幣七百八十圓)的結婚資金但政府不給予現金。而是發給一種証券。可以拿牠治辦新婚應需的家俱。償還條件很簡單。妳如果生產一個孩子。就免除這債務的四分之一的。所以。如果。一個女人生了四個孩子。便有消滅返還新婚債務的特典。白白地從政府接受了六百馬克花用。

(乙)對於未婚男女。就其所得稅。增加十成乃至十五成的獨身稅。

(丙)市當局或地方官廳。對生子一人者。津貼給一百馬克的証券。拿着這個証券。便可以自由購買物品。

(丁)有一部份都市或是市當局。有着給小孩子起名的事。在那個場合之下。政府對那孩子每月發給二十乃至三十馬克的財政的援助。就是孩子的家族也沾了光。對於她或他們的就職。居住。兒女教育等。均有優先特別的待遇。

(戊)設立强而有力的『母子協會』。爲那些貧苦婦女們。作家計上醫學上的忠告者或導師。

(己)關於就職一點。已婚的人。給她以就職的絕對優先權。對於未婚的人。附與優勢控除的不利條件。而且二十五歲以下的未結婚者。常强制地將她(或他)的職務。讓給已經結婚的人。再者。未婚青年。給他們些肉體勞動或農業勞動。這一方面也是援助政府將知識階級人口移往肉體勞動部內的政策呢。

(庚)人丁興旺的大家族。在各方面。都享有特別利益。如國有鐵道的車資。對此等大家族的人。也有減價待遇。

凡此等等。都是國社黨最近的優生政策。雖然他們大聲疾呼的宣傳。但。一九三五年上半季的出產率。僅略比前年同期微增百分之〇、〇九。下半季較過去二年的數字都降低。——呈示矛盾的數字。而且。死亡率有年年增加的趨勢在德國出產率超過死亡率的眞正人口增加率。十分微渺。

不過。德國女人正在科學的組織的交織網之下。從事大批生產第二代强壯的國民呢。——

——將雪未雪時

婚夜

歐陽麗娜

濃郁的笑臉飄滿花燭之夜了。煩囂在朦朧半空中如銳利的箭。無阻止的穿梭。

一個笑聲氾濫起無邊花圈。籠罩着一張張虛僞。奸詐裱塑的面孔。而又逐漸地。經時間巨手的揑死而消滅了。青烟般的餘音無靜止地飄流。還未休止。又被第二個燦爛的笑聲的波浪掩蓋下去了。

美麗的光圈罩住了一萬件可敘述的故事。但。卻無時間嫉媢的鍛鍊。遂又沈澱於茫茫無際的江海之底。

一葉足跡又邁上白熱的午夜。友情的早露胎生了無數童年之歡笑。嬰兒的啼哭全是委婉動聽的美樂了。

一個笑聲讀一個光圈。如夕照下靜溪水流的波紋。無盡地展開。展開向新生的征途。美麗的光圈！

小姐們　宜理解性的知識

(綠君)

小姐們！今天談到這層問題。妳們不要羞澀的暗地裡咀咒這是不當。我們走在人生大路上，凡事凡物。以及世界發明的秘密。都應當去研究。從先愛迪生在研究室裡會經做過不少的夢。把不知道的事情。他全都知道了。我們現在對於本身上的事情。又怎麼放棄不管而不去把他詳細的認識？

性的知識。是妳們父母的責任。要他們來負責告訴妳們。在過去的社會中。往往發生不少少女們因爲封建社會的鋼閉。人生知識的無法灌輸。於是就這樣的抑鬱而亡。這是多麼不幸的事？這種責任。一半歸諸社會。一半却要歸在她們父母的身上。

小姐！妳們都受了相當的教育。在課程裡。也大概明白了人類生理上的構造。但是這性的知識許還有些懵昧！然而美國裴爾丁 Willen Fielding 在『婦女性生活』中有過這麼幾句『女子在青春發動期因性生活的醒覺而起的渴望和緊張。是有着廣及的影響的。……』又說，『青年女子的青春發動的表現是一種恍惚。朦朧的感覺。形態上很容易導入憂鬱的氣分、』這是告訴妳們對於性知識的馬胡。而得到的結果。——無遽地絲毫不容忽略影響了妳們寶貴的人生——

假如妳們爲了羞澀而不去設法認識。妳們父母又沒有準備告訴妳們。妳們靈敏的神經是很快的流入悲傷的境況裡。以致存着不少懷疑和恐懼的心理連妳們所尤爲必須知道的『月經』的來源與一切知識。都沒有人爲妳們而陳述。那妳們在前進的途徑上。所謂終身大事的『婚姻』。便要感到相當的麻煩。

小姐們。在宗法社會中是有不少束縛的。然而幾千年下來。在這種極度束縛之中。況有不少邪僻的事件發生。須知這是一件公開的秘密。雖然妳們在小小時代不去認識了這性知識。但是轉瞬之間。就要親身教育子女。那個時候。未免有些張惶吧？

我們爲了促進國民的前途上努力。關於這一點是不容忽視的。況乎家庭基本組織。是由夫婦共同樹立起來的。那末。性知識的灌輸。似乎尤爲家庭教育的中要點。

但是。流動性的妳們。在性知識漸進的認識之後。切不可以像發掘了秘密似的那樣有了特種希圖。而嘗了惡社會誘惑的饞吻！這也是要注意的本來。追逐異性在如今時的方法才好！

在從先。做父母的。一點見兒女偏於性的方面。便就設法避開兒女們的視線。可是却埋伏下不少戕害青春的惡魔。來攝去青春期中男女的生命！

如今。爲了避免不幸的戕害應當使妳們先完全明白了這會經秘不示人的問題。然後知道他的發展的經過。也就明白了本身上各時期中的各種變化。——不致疑懼的莫明其妙。也就把他看做是人類應有的事件。而妳們的父母呢。也要順應着潮流。在可能範圍之中把應當告訴妳們的。都述明了。使妳們有所趨避！

漫畫

黑衣宰相下意大利的婦女。

姨太太論

(不平女)

姨太太。這已是封建遺型的名詞的人物。在目前的我國法律。似乎已不准權勢。財富的高貴的人們。享受這納妾的權利。但。話雖是這樣說。除了目前的官紳社會裏。尤滿無數的小老婆典型外。而繼續公開秘密。甚至仍堂而皇之。討姨太太玩的。還是不會較從前減少幾何的。

姨太太制的存在。對於婦女運動的黑暗反響。這是一環。買賣婚姻制的不易打破。一部份也是爲了這個原因。有大錢討姨太太的人們。他們那裏顧到女子(被討者)的命運。她們只當這女性如玩具般玩。如羔羊般蹂躪。玩得厭倦了。再討一個。軍閥官僚如此。紳士劣豪們也是如此。做姨太太的。這情形說起來很顯得可憐。她們都是青春的年紀。甚至在發育很未健全的一期裏。便嫁一賣給這些人們。除了受蹂躪和相反的蹂躪以外。還要說不定受盡大婦的凌虐。社會的鄙視？我國有句俗諺。叫做『只好做天上鳥。不好做地下小』。這便是爲小老婆者。她的自由和生命力被剝奪的一斑。在從前一個權威。或者只要多些大錢的人。犧牲一個弱女人。實在算不了什麼就是現在。這個劣根性仍還是殘存。以上只是就一般貧苦人家的女子。直接賣人爲妾的情形。至於轉接賣人爲妾的呢？則是妓女居最多數。女伶人稍少數中以紅女伶和紅妓。嫁給較高的。權貴者和商兒的買商。餘則普通的妓女。從良爲妾者(居最多)。都以中上普遍有錢的買商資產階級們。小康人家討小老婆。妓女或小家碧玉。相對也是很多。

一個富翁討六七個小老婆。一個十七八歲嬌嬌滴滴的女子。嫁與一個白髮。皤鬚的老翁。這都是在我國社會裏。不算甚麼希奇。甚至常有的事。而如此一個女子之能以如此者。那完全不是她的心願。都是爲了她父母眼紅了幾個大錢的問題。而把女兒的終身幸福去葬送掉了——

縱然有的是爲了虛榮和權勢的薰陶造成。這是很少有的。但。如紅女伶她有生存的能力。她有優擅的藝術。而她甘爲虛榮所驅使。爲權勢者作姨太太。固是自墮女性的人格。而在妓女的從良。就娼妓的生活情形上講。尤以社會低視妓女本質。不能不說是另一種的救濟。(？)

做了姨太太。在高貴點的(也是所謂姨太太之驕子)她們的生活。第一便是專取悅主人(根本無所謂丈夫)。供主人玩賞。第二要挾主人金銀珠寶之類。過淫佚生活。她們爲了青春的需要。情愛慾望的需要。她們是跑戲館。跑書場。跑大飯店。玩玩小白臉。漂亮小影子。偷偷摸摸的進行。其實。姨太太的只要目標認得清。何必偷偷摸摸的。嗚呼。姨太太！

結婚與貞操

(蘇小)

無論男女。當婚姻締結的時候。他們唯一的希望。就是要對方純潔。這種純潔。不單指精神的純潔。就是肉體也要是潔淨無瑕。從未被人沾污過的。在女性就是叫做處女。在男性就是叫做童貞。

不過在我國以前的習慣。差不多男女兩性間的一切待遇。都是不能平等。所以男性對於女性的是否純潔。非常重視。如果在結婚的時候。發現女性有不潔問題。其他條件。無論是怎樣的美滿。心中都是有些不快的。然在女性方面。因受社會的待遇不平等和體質之不同。縱然希望她結婚的男性是一個純潔的。可是爲環境所不許。也只好置之不問。所以在這樣約遺風之下。直到現在。仍是以女性的純潔爲人們注重。其實呢？從結婚的本旨上講。男女雙方都應互守純潔。

純潔的意義。不但是在婚前男子要以處女和童貞爲高貴。就是婚後。除了夫妻以外。也不要紊亂了性的道德。更進一步而言。夫妻間的貞操。就是精神上也要保持。夫妻以外的人，情交固然不許。即或偶然對第三者私心愛慕。起意奸淫也就是精神上破壞貞操。

貞操是結婚的要件。是維繫夫妻道德繩索。假若結婚不講貞操。夫妻各自行動。試問結婚還有什麼意義？這樣的夫妻。對於性的行爲。夫瞞其妻。妻背其夫。簡直是與禽獸無異了。所以夫妻是由結婚而成立。結婚是爲貞操所支配。決不是單由儀式就能定規。也不僅是愛情所能穩固。假若儀式和愛情裏面。沒有貞操潛伏。將來夫妻牽住。那夫妻的道德基礎。根本破壞。換句話講。貞操是結婚的至寶。無論男女。要想得着夫妻的融洽家庭。第一就是要注重貞操。現在有許多人在新婚的初夜。常常要疑心他的新妻是否純潔。以致發生憂悶共實這也是根本錯誤的。因爲已經結婚的妻。她縱然在婚前有什麼不好的地方。在這時她是終身苦樂與你相共的。你也應當予以原諒。假若已經結了婚還要嫌她不是處女。到不如當初就不要締結。女性方面呢？要是在婚前有失足的事。一旦結婚。必須要仍舊拿出處女的天眞來。維護婚後的貞操。以求實現美滿的幸福家庭。

狄安尼夫人自述(七)

孿生五女嬰之母

我的腦中仍然旋轉那些困人的不能解答的問題。當我烘着請客的麪包和做着奧利瓦所最愛吃的甜包子的時候。我繼續地想着煩惱着。

二十四個長月的隔別。那就是我們的懲罰嗎！只因爲爸爸覺得我太年輕？我能禁止只有十六歲？

在禮拜堂作彌撒的時候。只隔着走路。就坐着奧利瓦和他姐姐阿爾瑪。

我們飯席上的客人。是的他們便坐在那兒。拿着念珠和祈禱書。而在伸手可觸的距離中。就有我坐着。拿着我的念珠祈禱書。還想着困惱人的思想。

但那些思想。當我坐在奧利瓦車中回家時候。我並沒告訴他。我不敢說。因爲他姐姐在後面作着監視人呢。但即使阿爾瑪沒在那兒。我也未見得就會說出昨夜經過的一切。我是覺得太狼狽了。

然而吃飯時候。——這爲了奧利瓦的原故我承認我是加意預備的——比狼狽更糟的事情發生了。又並不是由於我的什麼話或舉動。

那是我十一歲的弟弟變成罪人而造出令我苦痛的情境。爲了屈辱和羞恥。我眞怕我不會再活下去了。

大家正都好好地吃着。我那弟弟亨利突如其來的叫道。『奧利瓦。狄安尼先生。愛爾賽是同你戀愛了。看她多末愛你呀。整整三天她沒吃東西了。一口都沒吃』。(未完)

主婦所應知的常識

(凱娜)

話說天氣已過了重陽節。冬天不久就要走近俺們的眼前。主婦們！您們也喜歡吃新鮮而稀罕的菜蔬和果實嗎？請看下文便知！

夏菜過冬法和普通水菓貯藏法。

現在先把夏菜過冬的方法分述在下。

一。筍。先剖去了皮。然後切成塊。等牠乾了以後入於甕中。蓋好藏起。有的切成筍絲。筍片加上食鹽煮後盛在桶中也可以的。

二。豇豆。放在炎日之下。乾燥兩三天。就。能貯藏過了。

三。茄子。選擇沒有疵病者。用豆腐渣一升和鹽三合漬上。或者固封在乾砂和鹽等分的混和物中。丕另有一種吃法。就是把茄子蒸半分熟後。放在燥日光底。經兩三日變成了茄子乾。或把茄子切成圓塊。拌上白面晒着。能經冬吃來亦很得味道。

四。王瓜。切成四條。把子刮去從四分之一中。分作兩條。不必完全劃開。留成一個×形。掛起。冬天用水煮過一開，加上材料。可以作下酒的絕妙涼菜。

五。南瓜。將瓜切成大塊。刮去內中的子實。洗淨陰乾。用荳腐渣和鹽少許。放在罎中而浸之。

六。芥菜。先摘去心。攤蓆上。晒乾。用鹽煮再少加上些醋。俟冷收貯可以保一年不壞。

以上的幾樣夏菜如果能如法泡製自然收效的。現在再來說出幾種水菓的收藏法。

一。香瓜。拿大伏中的瓜包上綿花放在結構密閉上蓋懸掛在乾燥的地方能經很多的時候而不壞。最主要以不通空氣

二。生栗。選擇栗子不生蛀蟲者。放在罈罐內。密閉其蓋。也懸在乾的地方。歷久不亂。又一個方法。就是拿栗子混於鋸屑內。在桶中密封藏起也好。

三。梨。貯藏梨。應選擇梨之完美沒有蟲者。遍塗樹膠在其表皮上。繫繩在蒂上。懸在箱子裏。密封箱蓋。可以久藏而不壞。

四。苹果。貯藏苹果。取佳良者。放在已經敷細沙的桶中。如是和砂上下相疊。裝滿密封可保貯到第二年。

五。桃子。選擇還沒有全熟的桃。煮面粉成粥狀。稍加上些食鹽等。待冷後。納盛在桶中。浸過桃子密封。到了嚴冬依然和夏天所吃到的一樣、如果主婦能在冬天盛出一大盤的鮮菓獻給客人。他不知用什麼話來贊美妳的能幹了！如此不防試試看!!!　——在奉天

奉天濟世藥房梁氏家傳成藥治十二症圖說

奉天大西門裡瀋陽縣西胡同門牌十一號
(主治說明書附郵三分寄)
濟世醫社　更名濟世葯房梁宅啓

梁醫士家傳成藥治十二症圖說

認明商標以防假冒

前北京內務部立案　北平實業廳註冊
國民政府全國註冊局註冊中央衛生試驗所化驗
國民政府實業部註冊國民政府內政部化驗立案

上海韓奇逢大醫士黑鷄白鳳丸

主治經血不調。提前錯後。行經腹痛。白帶過多。久不生育。子宮寒冷。腰腿發痠。心跳。腹內有塊。病者頭迷。四肢無力。筋骨痛。或久患小產。安眠。睡多。惡夢者。行經時。血色不正。胸膈膨悶。飲食少進。氣虛。血虧。咳嗽痰喘。如犯邪病。成塊。或紫黑。或淡紅者。所傷。以致崩漏者或午後發燒者。凡患經血各症。均宜服之

減價辦法

現在減售半價　每盒國幣五元　每打五十元　每盒兩元五角　每打二十五元
(減價日期)七月十日起十一月十日止　每人限購一打
(外埠函購)一律照原價減收半價加寄費兩角
注意滿洲國內地減價一月

奉天大西邊門外永興當對門路北門牌四十二號　韓奇逢藥房有限公司
新京四馬路中興大藥房內　韓奇逢藥房有限公司
哈爾濱道外純化街八十七號　韓奇逢葯房有限公司

韓奇逢黑鷄白鳳丸
大減價
兩個月

蒲家莊訪問紀（續）

聊齋著者蒲留仙故居　他後人存一畫像

跟着叩門聲而出來啓門的是一位樸實的中年人，述明了造訪的來意後，他便同我介紹的說他是蒲先生後裔，也便是在這所住宅的主人，接着便很客氣的請我們進去。

房屋的構造是異常的簡單大大的庭院，矮矮的土墻，院子裡只植着幾桿參差不齊的樹，客室裡的陳設也是那麼平庸，當中是一幅石印的『朱子家訓』的中堂，兩旁是一對沒有落欵的對聯，俗透的美女畫片和大大小小的照相却佔據了整個客堂的兩面，除掉一張方檯，八各桌背交椅和四座几表示了一點比較村民略見體面的氣慨以外，誰也料想不到這便是一位馳驟舊文壇一位權威者的故居！

尤其出人意外的是這位自稱為蒲先生後裔的中年人，他對於自己的先人，除掉和鄉人們同樣具着一種盲目的神明的敬仰以外，什麼也摸不清楚，關於我們的詢問，如，『蒲先生當時著書的時候是不是便在此處，這住宅是後來重蓋的或是原屋修改的？』『他老人家除却聊齋誌異一書，還有什麼其他的著作？』『他一生的遺聞逸事，』等等問題，却沒有一項給我們一點滿意，他只口口聲聲說，『他老人家的才氣是了不得的，』『他一生沒有做過清朝的官』，『現在這裡沒有一個人不敬重的』，

這一席無聊的談話是令我們太失望了，這一次熱誠的探望，我們只知道一點聊齋誌異一書除了我們常見的一種文言的以外，還有一種是用白話寫成的，現在已不易購買，蒲先生在寫作這說部的時候，他常常備着大量的旱烟坐在大路旁邊，遇着年老的鄉民，便敬他一口烟和他天高地厚的攀談，偶然聽到一點奇聞逸事，便把筆記下，那部聊齋誌異的成功，是費着好幾十年的心血的，

為着聽說蒲家裡現在還藏着一幅蒲先生的畫像，而這位主人又實在不能再供給一點關於蒲先生比較眞實的材料了，最後，我們便要求着主人能否讓我們瞻仰一下，

因為事先我們是知道蒲先生在鄉民的心目中是具有神明的威嚴的，他的畫像非具有豐厚的供奉便不輕易請出，我們便先行表示了匆忙中沒有具備的歉意，好容易才徵得了主人的同意，

畫像裱糊得並不精緻，筆致亦不見得十分高明，不過從紙張的色彩看，實在有相當的年代了，

從這畫像上呈現在我們眼前的蒲先生，是一位兩顴特高而部上寬下狹頗為和藹的老者，疎疎落落的鬚眉，頗有神彩的雙目，隨處可以表出他獨厚的天才，不過令人百思不解的，却是這位終身不仕清廷的强項者，而畫像裏却翎頂輝皇，朝珠補服，儼然是一位有清官僚的氣象，畫像上還有一首字跡絕怪的七絕詩，據說是蒲先生自己題上的，因為沒有記錄下來，却記憶不起原句了，（完）

世界珍聞及其他

·楊永泰肇殺身禍原因

鄂主席楊永泰，為人精細有才，手腕陰險果斷，平素行事，多為忠厚者所不滿，外交部長張羣，每對其勸告，楊漠然不聽，庸知今肇殺身禍也，據聞楊之大夫人（被棄居上海），在楊未遇刺先，會心驚肉跳者數日，並延醫診治，醫謂係神經不安症，服藥稍愈，未及一日，即接楊之噩耗，殆預兆也，又某星相家，與楊批命，謂福澤深遠，位極人臣，惜乎陰德不足，實為大病，勸其廣施善緣，以獲福，楊竟誤為對其敲詐，當面斥之，並擬送究，幸差弁說情，方始幸免云，

無翼自動飛機　蘇俄試驗成績良好

莫斯科訊，新建兩座無翼自動飛機『A一14』號，業已舉行試飛該機品質優良，在上空時極易駕駛以其平穩而安適也，試飛時始已證明此種優點實為該機之特色，該新機飛行速度，達每小時一四零基洛米達，其所至之高度亦佔三，五零零米達，在起飛時，四十米達之陸上跑行，實為必要然而着陸時，却無需此項跑行也，其所携帶之燃燒料，只供六至七小時之用，

空中用烟幕寫壽字

上海電，美駐滬商務航空局代表伯特生，二十九日晨在龍華表演烟幕寫字，高飛萬二千尺，佈一壽字，三十一日晨飛京參加祝蔣壽典禮，作同樣表演，

好萊塢各明星求婚方式小誌　曲曲折折各有巧妙不同　一見鍾情多開特別快車

在銀幕上我們常看見明星們求愛的姿態和表情，自然，那是在做戲，然而有多少影迷們却為他或她而傾倒而心馳，一定想知道他們實在生活上求愛的姿態究竟怎樣，與戲中是否相同，以下是影迷們所熟知的幾位明星求婚的事實，

▲羅伯特楊　在與史丹薇合演的『逃婚』一片中有一段劇情是這樣，新郎的兩個朋友要向他借一輛車子把新娘送回伊夫家，他的回答是，『我為什末要幫助你們把她送走？我也在愛她！』羅伯特楊的實在生活上，確曾有過這樣的一幕，他從小就和伊麗莎白，恒德森在一起玩，一同進小學中學，他們只覺得是好朋友，從未想到談愛，後來伊麗莎白繼續入大學，羅伯特楊起初投身新聞界，後入銀行，因被好萊塢的製片家看見他在業餘舞台串演，驚為天才，邀他投身銀幕，這時間他和伊麗莎白仍未斷書信，他的聲譽漸起，她也自大學畢業，且將與另一人訂婚，他倆相見時，她便稱道對方是如何溫柔可愛，羅伯特楊聽她講完，忽然如痴方醒，猛想起以前所未曾想到的，最後對伊麗莎白說，『我將怎樣請你和他斷絕來往呢？因為我正想請求你和我結婚？』這便是羅伯特楊的求婚方式，

▲賈利鮑伊爾　從未戀愛過，也未曾想到過結婚，直到他三年前第三次至美國旅行，他自認單身漢是無法補救的不幸，他二十一歲時在巴黎舞台上便已馳名，許多女人都傾倒他，他初到好萊塢，在某次宴會上主人把他和白蒂蓓德生互相介紹，他們彼此尚是初次會面，席間隨便坐在一起，他竟問到她家中的電話號碼，第二天他便通電話約她同去吃飯，從此以後，他們每天見面，同去吃飯、游泳、騎馬、看電影，幾至一刻不能分離，他們在會面後第三個星期的某晚本來約定飯後去看電影，賈利那晚上特別快活，他忽然決意要娶她，因之他便向白蒂說，『不要看電影了，讓我們飛往猶瑪（好萊塢影星常坐飛機去結婚的地方）去結婚吧！』以上是賈利鮑伊爾的求婚經過，

▲葛雷絲摩亞　拒絕過無數向她求婚的人，他們之中有親王，有百萬的富豪，有文學家政治家，科學家，大音樂家，她都婉轉地拒絕了，說是她一生已許給歌唱，音樂對她比任何人都重要，但是在三年前，她休假赴歐洲旅行，在船上看見一位男子，那像貌對她有着異樣的吸引力，他倆的視線相觸，良久不能移去，葛雷絲回頭對她的書記說，『快給我打聽那男子是誰，我將要嫁給他』，書記笑着答道，焉知那男子還未曾結婚呢？』，葛雷絲急切地說，『我相信他倘未結婚，我相信若早遇着他，我一定和他結婚了』，那男子同時也在向同伴打聽她是誰，葛雷絲終于和他認識了，他就是華林廷，潘瑞拉，一個西班牙的伶人，他們隨後互傾相愛之忱，海程最後的一夜，他倆在甲板上相偎直到日出，還不願分離，晨曦中望見法國海岸上的景物，知道分手就在目前，華林廷終于說出，『我永遠不願離開你』，葛雷絲的回答是，『我也願永遠和你在一起』，幾天之後，他們在法國的坎尼斯城舉行結婚，

▲埃羅福林　和麗麗黛密塔初次會面是在英國，彼此很相傾慕，他們的脾氣却都有點古怪，一次，黛密塔忘記了埃羅福林曾約她同赴某宴會，她過後雖向他道歉，他的怒氣仍不可遏，後來，黛密塔會約他去赴另一宴會，到時他也忘却，于是她也勃然大怒，衝突之下互說不若彼此相忘，但是過後他們又覺不可能，數星期後，他倆在好萊塢重遇，言歸于好，埃羅約她一同去玩，戲謂這次如再忘記，將成永別，以後他倆都依約時常相會，某晚埃羅取出他從南海帶回的一大顆寶石，（未完）

男人因說夢話　竟爾被妻殺死

落杉磯有名霍加德者，娶妻已十餘年，妻妬甚，會舉一男，年已十齡，霍加德雖畏妻，然仍有外妾，妻不之知也，一日夜半，霍於夢中作囈語，言某少女事，時其妻未入睡鄉，聞之恚甚，知其有情婦也，遂萌殺意，急如廚取刀刺之，遂斃命焉，翌晨被其十齡之子發見，馳報警察，警察至而妻失所在，遍覓之則倒閉廚房中，僅奄奄一息，蓋已放出煤氣欲自殺也，舁往病院，半途而卒，其子則由警察保護，旋發見其妻之遺書二通，一致其子，大意謂『使汝嘗此慘劇，我之罪也，汝認我為天下最殘忍之母可也，尚有少許金錢，存在箱中，其數過微，自然不足，然此為汝母后一念之愛，汝其忍之，』一則說明殺夫理由，謂相處十有年，不知其夫有外遇也，一旦發覺懊惱特甚，且隱秘十餘年之久，斯人太甚，非殺之，不足以洩憤也云云，

明代大炮出土　係戚繼光行軍用物

杭州電云，餘姚縣臨浦沿，地處海濱，為明戚繼光將軍駐軍之所，該地父老相傳，當時有大炮一尊，沉沒於該處江中，（即今臨浦沿廟北端）近臨浦沿保衛隊隊長顧逸菴，以際此河流枯涸之時，發掘易於平時，於保存古物，及紀念先烈，俾績起見，乃令全體隊士下河開掘，隊士奉令努力發掘，鋤耙着土無幾，便聞鏗鏗有聲，再移時，一尊大砲，已巍然發見，於是轟動鄰里，均趨前瞻仰，該炮口徑約二尺大，異常威武，茲聞顧隊長擬修理後，當架設於要隘，以資觀感云，

沫若文集　侮辱孔孟

北平通信，郭沫若最近出版之沫若文集，中有一段文字，涉及古賢孟軻離婚問題，與孔夫子吃飯問題，均有侮慢文字，政委會頃令所屬各機關，查禁該書在市間售賣，以後凡有侮孔孟書籍，均一律禁止售賣，

無懷氏之民歟葛天氏之民歟　粵廿四坑四洞猺人生活

廣東省的曲江樂昌乳源三縣毗連的大山，縱橫三百多里，內分廿四坑四洞，松樹和竹樹都很茂密，鳥獸很多，向來都有猺人居住在那裏，查那裏的戶口大約有二萬多家，男女統計大約有四萬多人，風俗和習慣都很奇異，言語很特別，大多數是依着山坑建築屋舍，他們的屋舍是用茅草蓋成以禦風雨的，食薯業以充飢，男子鑽耳而垂環，髮牛藏而束髻，衣服之前後都有花的形狀，褲帶穿着幾百錢，以表示他們糧食餘裕的人家，女子頭上戴有兩隻角，下體無裳，但是穿着短裙，由臂到足，露出皮肉很是難看，所可取者，就是他們的性質很誠實，沒有爭名奪利的思想，道不拾遺，有古代的遺風，男女婚配，一雞三鴨便可以成親，沒有姓氏，但成親之後，就叫做同年，暑天時候就羣聚於林中，寒天的時候就團圍以圍爐男女同時洗浴，儘可以共床而睡，可以講話，不可以笑，輕薄侵犯，祇罰豆腐三百斤，兩情洽合，常常以猺歌做引路，快樂得很，看他們體質的剛強，每任風寒而不生病每日能夠行二百多里，能夠負百斤上山，一步二尺，其快像龍一般，倘政府派員開化，授以普通教育，勤苦耐勞，一可當千，眞是民族中之最强幹的啊！

前鄂主席楊永泰軼聞

湖北省政府主席楊永泰氏，自在漢遭暴徒狙擊逝世後，噩耗傳來，舉國震悼，實為黨國之絕大損失，茲誌其生前軼事如下，

楊永泰，字暢卿，現年五十一歲，粵之茂名人，有子一女六人，曾留學日本，攻法科，返國後，歷任粵諮議局議員，參議院議員，軍委會委員長行營秘書長，鄂湘皖三省剿匪總司令部秘書長等要職，去歲當選為中央執行委員，至今年一月一日，始被任為鄂省主席，楊氏昔年留學日本時，因家非素封，其舉費係由乃戚為之援助，不足之數，則於課暇為人謄寫文件，不計酬勞，藉資彌補，故楊氏在日時，亦一苦學生也，一日楊於赴校途中，遇一同鄉，泣道旁，詢之，知因回國乏貲，楊憫而傾囊助其行，且慰勉有加，人多稱其俠義，又聞楊氏於遇刺前二日，曾謂集幕友云，『于茲外患日亟，國難日重之時，吾人正宜以身殉國』距知竟成讖語，益足令人興慨矣，

教師要覽

本書內容

在你要知道什麼是王道真諦的時候
他能夠使你完全澈底了建國精神確切明白王道的真諦
在你應付各種考試的時候
他能夠使你名列前茅奪冠軍
在你一人處理一個整個小學校的時候
他能夠使你獲得優良的成績得到圓滿的結果
在你周旋應酬世俗一切瑣事的時候
他能夠使你受着人人的敬仰獲得萬能的榮譽

訂購辦法
本書裝訂一大厚冊共五百餘頁定價國幣壹圓貳角如欲代售或訂購多數者請與敝局接洽書價格外從廉

總發行所奉天振興排印局
鐘樓南友市街
電話三一一五〇

大義商店
西裝必備
冬季大宗運到
流行襯衣新花色領
價定確實克己
滿電話三四八六
奉天中街路南大義商店

入院應需
永井改
長井医院
皮膚科、性病科、
泌尿、生殖器科、
肛門病、X光線、
科一般外科、
奉天八町平琴
電話二九二五
二九〇四
六長

開校三週年紀念!!!
●招募學生●學費大特典
（新學期十一月十五日）
·指導懇切·　·教材豐富·
·運轉場完備·　·就職確實·
·日本語教授·　·寄宿舍分文不取·
國際自動車協會滿洲指定校　東亞自動車學校
奉天商埠地三經路八緯路
電二四七九番

大連　中央旅館

鳴謝國內軍政學各團體

啓者敝旅館復業以來，遂承國內各省市縣軍政學各團體於來連觀光之際，枉駕敝館，惠然下榻，榮幸何似，感激莫名，惟時值三秋，正是旅行季節，團體光顧者既多雖自分屋宇廣闊，有時亦不免投寅者向隅，盛意隆情，未荷接受歉甚罪甚！且當敝館滿員之際，招待容有未週尤覺遺憾之至爰特聲明歉忱，謹鳴謝悃敬希各界鑒諒為荷，

緊要聲明

四大預約將滿期　本月十一日截止

本書再版發售預約以來承各界紛紛定購爭先恐後大有應接不暇之勢雖然取價低廉亦未嘗非該書價值名貴所致茲預約期截止在即未定者請速來定購勿猶豫免再向隅（同時出售）外埠以信匯爲憑

足本曾文正公全集
全書平裝四十四冊
　　精裝廿四大冊　定價二十元　二十五元
預約平裝國幣洋二十元　精裝國幣洋二十五元
附贈曾文正公著古文四象壹部親筆對聯一副
外埠函購加寄費四角二分

新式標點隨園全集
全書平裝二十四冊
　　精裝六厚冊　定價廿五元　三十元
預約平裝國幣洋三十元　精裝國幣洋四十五元
外埠函購加寄費四角二分

足本胡文忠公全集
全書平裝四十冊
　　精裝壹厚冊　定價十元　八元
預約平裝國幣洋六元　精裝國幣洋八元
外埠函購加寄費一角四分

大字綱鑑易知錄　附明鑑
全書平裝二十六冊
　　精裝二冊　定價十二元　十元
預約平裝國幣洋一元六角　精裝國幣洋一元二角
外埠函購加寄費四角二分

▲瀋陽鼓樓北大東書局出售▼

精益
奉天城內鼓樓南路西
抗厲素·COLESOB·LENSES·科學鏡片·
能屏除「厲紫」害目光線、其功效遠非別種鏡片所能企及
本公司獨家經售

新到
◇秋冬流行
西裝襯衣
駝絨衣褲
婦人小孩
各種毛衣
新式運動
服具定價
克己

奉天城內中街吉順絲房東鄰
同益成西裝百貨店
支店鐘樓南角路東
電話四一一〇號

聲明盒樣紀念贈伍萬盒

買一盒送一盒勿失良機

▲黑色固腎丸主治▼

主治先天不足、腎經虧損、房勞過度、夢遺滑精、精液缺之、精冷精清、子嗣艱難、陽萎短小、陽萎不舉、房事早洩、老年精衰、夜多小便、精神困倦、頭暈眼花、耳作蟬鳴、行動心跳、動作氣喘、四肢無力、腎囊朝濕、風濕、腰酸頭痛、筋骨痛、骨節痛、常出涼汗、凡由腎經發生各症、服之非常有效、如無病常服、體質強壯、精神充足、永保無腎虧陰萎之慮、如患腎虛陽萎之人、早服一日（黑色固腸丸）早得一日全愈、此藥性質和平、毫無流弊、效力偉大百發百中、患病購服一試、方知言之不謬、

定價　每盒國幣一元　半打國幣五元六

新京中興藥房義和謙頭道溝義謙奉天金城藥房同德堂
大生藥房中西藥房日站恒濟堂主嶺三合德安東瑞祥泰
東益增遠大生東通遼德慶會和源洗南永和堂慶仁同
和慶克山錦和盛公合堂拜泉錦盛吉慶昇佳木斯德慶宏
盛發和三姓德慶昌同和永富錦慶魁義和祥開原站義和
堂遼源德慶會營口天福堂洪春大速華西樂房大德記華
泰樂房蓋平育德堂海城華西樂德發縣仁華永穆稜九站
仁華復牡丹江惠存厚壽安振興德慶福惠存厚裂樹嶺和
發鑫恒盛元綏化長房森德合祥鑫慶昌福安達生生厚海
倫久逢長仁和順瓦慶店康德記泰長吉林東升達天益堂
五洲樂房哈濱世一堂永德堂大堂道德實一堂遠陽天福
堂敦化五洲藥房中西大房四平和發瑞盛嶺義和堂熊岳
新泰興勃力縣德慶誠樂德堂巴長發福和慶福堂奎同發
盛西安積盛壽昂昂溪永春元江中西藥房德泰盛延吉全
泰恒五洲樂房泰來慶和長同和松德站永泰長東豐縣德
聚興三岔河廣生德范家屯大德海林站惠生堂呼蘭河永
德堂德慶長九台草信德和錦和霖河和發謙方莊和積長
延壽縣吉盛宏甜縣崗德全信太華同丹豐平錦鎮天德增
和發慶牛莊城益和德海龍縣西順長興順泰昌慶通豐石
縣天順華蘭西吉慶昌鑫東同德大貴縣同昇慶木溪縣廣
和成北窰饅久逢長拉哈德興祥河錦和濱

各大商埠均有代售
駐新京西四馬路南拐角瑞華氏藥行
駐哈道外十六道街瑞華氏藥房

新高香蕉糖

新高糖果
環球馳名
蕉蜜化糖
香味佳絕

新高製菓大雅工場

新京特刊

韓雲階

第二四九號
盛京時報新京支社
新京商埠地東六馬路
電話二・三〇四七

居安思危 訓練空防

第二次防空演習 定期十四日舉行

新京特別市公署、以本市第一次防空演習、業於康德二年六月間實施、茲擬定本年十一月十四日舉行第二次新京防空演習、(十一月二日舉行豫備演習)事關國防及民間治安、且現代世界各大都市、對於空防思想、莫不積極普及、而認爲市民應負之責任、以備萬一、本市爲我國首都、對此當前重務、自不容稍事遲緩、而落人後、惟欲期防衛之完全、舍市民之自覺、與日常之訓練外、其道莫由、故有第二次防空演習之施行、而此次所實施者、亦所以陶養市民之防空知識、訓練防護行動而已、因是該署於事先佈告全市居民、咸使儼然演習之重大意義、市民聽從日滿軍警之指導、以沈着冷靜之態度、勿畏勿惧之務期精神臨之、尤應特別注意燈火管制、及其他防護手段、而身爲防護團員者、更應遵守團規、率先盡其職責、以使市民一體一心、和衷共濟、俾舉國都防空之實、以文明大市民之模範垂諸內外、方不負此次演習之重大意義云、

訪友爲盜 竊其藏金

蘇紀五、年三十五歲、長春縣人、現住市內東三道街、門片七號、日前赴西北門外、友人王某家中串門、乘主人外出汲水之際、將其板柜打開、竊去金票百餘元、去後經王某發覺、當即報告警署、將蘇逮捕、略經訊問、供認竊盜不諱、警方以案關刑事、乃將其轉送法院、以便依法懲辦云、

街路照明燈費 受其益者負担 市規定年分四期繳納

新京特別市公署、以現在市內馬路兩旁、均有路燈之設備、對於市民夜間行動出入、諸多便利、惟市民既受其益、自應負擔照明費用、所謂享權利須盡義務者是也、茲者該署規定街路照明及保安燈受益者負担金征收要領如左、即將按期向全市住戶征收云、

第一條、本署爲都市繁榮設置之街路照明燈、及爲警備設置之保安燈、其費用應由受益者負担之、

第二條、受益者爲街路兩旁之居住者、商店、集合店舖、學校、及官公署、

第三條、前條受益者負担金之征收額、按住於設有街路照明燈、或保安燈之街面者其門口之長度規定其負担額、

第四條、受益者因貧困無繳納前條負担金之能力者、征取鄰保委員、及町內會長、保街牌長之意見、可減免之、

第五條、受益者負担金、年分四期征收之、

第一期、自一月一日至三月末日、限至一月卅日繳納

第二期、自四月一日至六月末日、限至四月卅日繳納

第三期、自七月一日至九月末日、限至七月三十一日繳納、

第四期、至十月一日至十二月末日、限至十月三十一日繳納、

第六條、前條之負担金率、另行規定、

第七條、受益者如有遷移或從新建築時、須經由町內會長或保長呈報市長、

滿日一体 文字並行 今後呈請文書 日文同等有效

新京特別市公署、近奉民政部命令內開、嗣後關於人民之申請呈訴請願等文書、除另有規定者外、雖用日文、亦當受理、而認爲日文與滿文、有同一之效果、該署以現當日滿協和、一心一德、及一體不可分離之關係、日滿兩文實具同等之效力、故特佈告滿日市民、一體知悉云、

發展民衆教育 普救全國文盲 文部招開館長講習會

文教部現以滿洲國以往、教育不振、文盲遍地皆是、今者建設王道國家、人民於光天化日之下、均應略受教育、稍識文字、以資領悟王道善政之教化、以故近年來各地俱有民衆教育館之設立、茲者該部以此種社會教育機關、對於文盲之救濟、及未受正當教育者之補習、所負之使命、至深且鉅、而主持民衆教育館之發展、與教化不識字之多數同胞之各民衆教育館館長、其得人與否、尤關重要近者爲期民衆教育之根本發展、該部設立民衆教育館長講習會、招集全國各地館長、來京講習、加以澈底之訓練、以資社會教育逐漸向上、新京特別市公署、日前奉到此項命令、當經轉令所屬民教館館長遵照部定日期、到部參加講習云、

竊取主人的洋服 結果被發覺送警

劉漢陽者、年三十六歲、山東省禹城縣人、現在本市老市場四十五號鮮人李某處充當厨夫、日前乘其主人李某外出之際、將其室中所掛之洋服一套竊出、質於當舖、及李某還、見衣服被竊、乃加意偵查、次日見劉某擧動可疑、當經搜其兜內、搜出當票一紙、質問劉所當之物、劉某無言可對、而紅耳赤、供認竊取質當不諱、李某遂即報警、將其逮捕、以便懲辦云、

15 新京觀光

大經路小學

新京市民、自從建國以後、增加眞是特別的快、它的原因、雖然是此地建設了國都、人事增繁的關係、可是一方面小國民的製造、尤特別迅速、看看街市上一群一群的兒童、眞不知有多少、這些小國民、生育出來、轉眼之間、便就達到學齡的期間、所以在以前這四五年、因爲校舍的缺乏、就有許多的兒童、沒得上學、這種學荒、於國民程度、國家前途、都有很大的關係、以此新京特別市公署、發下很大的誓願、決意積極的建設小學校校舍、好容納這些向隅的失學兒童、果然不出一年的工夫、達到了目的、建築了很寬大而適用的新式校舍數處、這一來失學的兒童、竟解決了一大半、這些新建築的校舍、大經路小學校、便是很大的一所了、

少婦歸寧攜貳 不願與夫同居 莫非背後有人慫慂耶

李武明者、年二十四歲、長春縣人、現住本市大屯警察署管界、以務農爲業、於二十歲時遇媒娶市內佳戶閻姓女爲妻、現年二十一歲、自結褵後、夫妻感情、尚屬和睦、不料於本年春季、該氏赴娘家歸寧、一去不返、直至現在、已半載有餘、其夫李某屢次來接、該氏百計拖延、終未回歸、日昨李某、以時當秋收之際、正農家忙繁之時、又至其岳家促其妻回家、而其妻執拗不肯、似生異心、幸經鄰人勸解、始勉强隨夫還家、至家後兩口又起口角、結果双方提起訴訟、女謂男方虐待、不堪同居、請求離異、另結情人、男訴女不安於室、請求依法懲辦、各執一詞、究竟如何了解、經審訊後、方能決定云、

銀針客乘人不備 胆敢竊盜洋白面

麗福堂、熱河省朝陽縣人現住東三馬路平康里三條胡同、素無正業、且有嗎啡嗜好、專賴竊盜、以維持生活、數日前在南新京某苦力窩堡內、乘人不備、竊出洋麵七袋、正在僱車搬運之際、乃被主人發覺、將其抓獲送警懲辦云、

誘拐婦女 人販落網

李李氏者、年五十七歲、河北省人、現住北平、以販賣人口爲生、久在平津一帶、誘拐良家婦女、携帶來滿、或押於娼寮、或賣爲妓妾、歷次頗獲厚利、近於本月上旬、又誘拐其鄰婦紀張氏、年二十一歲、由平至車而來京、至京後住頭道溝某旅館、日前該氏携其至日本橋通裕元公司鴉片零賣所吸烟、該紀張氏見李李氏不懷好意、得悉其係屬人販之流、倘不早爲脫離、難免不測、乃乘隙逃赴七馬路分所報告、請求嚴懲刁頑、以維惆寡、當經該分所派警將李李氏逮捕云、

拖欠房租 逼令搬家

李仁華者、年二十四歲、現住市內西四道街門片四十五號、以成衣爲業、性情頑劣、橫不講理、賃房居住、常不給房租、現在又屆搬家時期、李某拖欠房租甚多、房東向之追索李某不給、令其搬家、亦不允諾、因而双方發生口角、嗣經警方調停、限三日間、李某他逝、一塲風波、始告平息云、

馬車驚逸 車夫死輪下

符德者、年二十七歲、長春縣人、現住本市十里堡、以赶小脚車爲業、前載貨行抵鐵路醫院前、馬忽驚逸、符某在車上跌於輪下、車由身上壓過、當時殞命、後經其同伴報警檢驗、以便掩埋云、

吉林鐵路局 懸賞徵文 【四】

四等當選 田迷文

七、懸樑吊柱

位於城北、出北極門行三里許、曰玄大嶺、爲吉省之門戶、向視爲重鎭、有兵駐守於山上、亦城北人民、入省城之要道也、山腰中、有寺一座、曰玄帝觀、前殿之像爲眞武、後殿爲斗老宮、身坐七猪輦、廟貌頗無文飾、但其形頗古、旗杆大殿等皆黑色、前殿形式更屬別緻、廟房之樑、有一半截空懸、又有一柱、空懸半截不着地、柱頂有四方空縮一、內供土地之神牌、旁有匾額、題曰懸樑吊柱、此景外人鮮知、作者於中小學時、修學旅行、不時來此、故知之頗詳、此山係北山之連脈、遊北山及桃源者、皆能順遊至此、於前淸時期、逢三九月、派員來此致祭、至民國年間、廢除此禮、由廟東行至山巓、有兵營一所、下臨九龍口、爲槍決罪犯之處、再北行有礄硐、屏風一、俗名曰『避火圖』上書八卦字、其中作『☰』字形、正向省城、相傳數年前、吉林火災頻繁、故於此作斯圖以鎭止之、於此山頂、亦可覽吉林之全景、及松花江之帆影等、亦可謂登臨之勝地也、

八、岩面刻文

吉林城東、渡江行十數里、越嶺渡溪、至一農村、約百數十戶、曰『阿什哈達』屯、附近山嶺重疊、石崖高聳、昔時有遼東都指揮使兵馬陣前將軍劉某其人者、曾三度行軍於此、就石崖自書文字四字、刻之於上楷乎因年代久遠、全文磨滅不明、考査非易、懷古思今、亦趣事也、故亦列於吉林古蹟之一焉、遊人遠足於此、賞農家之景色、亦別饒風緻、柳籬茅舍、野卉爭姸、春時李花白如雪、菜花黃如金、均能使人心曠神怡也、

—完—

四等當選 楊承譯

問題一、對個人乘車用減價方法以求增加乘客指擇其有效

一、自新京至圖們—間其理由如次、

一、因此可實現所謂『日滿捷徑』、內地人入滿、必多由此線、

二、可以吸引北部鮮人單身遊客、及鮮農入滿

二、自奉天至山海關間（可與華北協議、取一致減價之步驟）理由如次

一、可以吸收華工及華資

二、可以吸引華北遊客、而其認識滿洲現狀、

三、沿線爲本國人口密集地、減價可致遊客增加

三、自奉天至吉林間—共理由如次

一、可使奉天捷徑、由此實現

二、可吸引南滿遊客、由此北上

四、自圖們至牡丹江間—共理由如次

一、誘導鮮農北上

二、吸引內地人遊歷東滿

問題二、以名勝古蹟或遊覽地以求招募團體旅客指擇其有效地址

一、鏡泊湖、理由如次

一、當地風景旣佳、復有著名瀑布

二、附近東京城、爲尋訪古蹟地

二、哈爾濱、其理由如次

一、爲有名之東方巴黎

二、爲治安確保地帶

三、可在此玩賞松花江

四、可在此觀察今夏之日蝕

問題三、詳爲說明以其他有效之辦法以求招募團體旅客、較爲合時之辦法爲開催『北滿學術巡遊團體』、其辦法如下、

一、時期、在五月中旬、開始宣傳、在六月中旬實行

二、主要宣傳點、六月十九之日蝕觀察、松花江及黑龍江等地理的考察、新京、哈爾濱吉林等都市視察、東北滿洲森林狀態、鏡泊湖之風景、以及滿洲與地開發情形等、

三、巡遊路線『可與日鮮連絡在國境內則如下』

自圖們發、經敦化、吉林、新京、哈爾濱、北安、黑河（觀日蝕地）由此乘汽船入黑龍江、東行折入松花江、至佳木斯上陸、乘車經林口、東京城（觀測鏡泊湖）而歸圖們

四、所吸引之旅客、爲日本內地人、及北鮮人

五、特別辦法

子、與北日本汽船會社及日本朝鮮各鐵道、及各觀光局等、取相當連絡、務期減收遊覽車資

（未完）

漢解日本口語文法講義六版半價預約

洋紙精裝三百餘頁 圖解表例八十餘幅

裕振民 編述 柳龍光 校正

條理淸晰、層次分明—便於記憶—節省腦力
講註精賅、解釋徹底—不勞思索—時間經濟

初學日語者……不可不備……用樹基礎
專硏日語者……不可不備……用通門徑
教授日語者……不可不備……用作參考

公私大學 專門中學 日語學院 均可採作課本

教授法教學時間等均有相當提示尤以漢解更便於教員講授與學生自修

本講義自出版以來、蒙各方踴躍購讀、迄今半載五版已經售罄茲爲優待讀者起見、特再續售六版預約二千冊、爲數無多、尚望讀者諸君欲購從速、幸勿失此良機也、

本講義係滿日日語硏究家多人腦力之結晶、至今已成完璧矣、出書之前、每日假報披露、得獲海內日語專家、予以斧正、誠爲斯書完成上之大優點、茲者印製六版、經日語專家每次加以詳細之訂正、並於書末附問題解答、索引、文法用語發音表等、堪稱精賅切用、有志硏究日語者、何可不備、茲錄該書凡例如左、

一、本書以闡明日本口語文法爲目的、故命名曰『日本口語文法講義』

二、本書編述共分三編、第一編爲總說、概述文法之綱要、予學者以一文法上簡略之認識、第二編爲品詞詳說、由解釋各品詞之功用、闡述文章各部連屬之關繫第三編爲文章詳說、歸納第二編所述品詞各部之組織、完成文法結構之系統、

三、本書對於文法上難解或複雜之組織概用列表法解釋、俾學者易於統系記憶、

四、本書漢字旁註假名無論音讀 訓讀概註發音假名如『文法(ブンパフ)』『今日(ケフ)』『蝶(テフ)』註『文法(ブンポウ)』『今日(キョウ)』『蝶(チョウ)』以適應註音之功用、

五、本書所用文法上之專名詞、遵一般文法書之慣例、悉採日本原文而不加繙譯、庶學者讀其他文法時、無扞格不入之弊、

六、本書爲裨益實際教授與自習、不重文法理論之硏究、概作法則上之講述、務求其易於學者體會、有時爲徹解某段之意義、更隨其便宜、每以附註附其處、

七、本書所用之例句或練習題中之用語悉用口語體、不羼入文言、其各句漢解亦譯爲流利之國語庶使學者兩相對照、一望明瞭、

八、本書可用爲吾國公私立、大學、中學、專門學校及日語學校日語速成講習所之日語教本、亦適用爲自修書

九、本書硏究百餘小時、則口語文法當可貫通也（附有教授時間表）

▲預約須知▼

預約期限 自康德三年九月二十日至同年十一月二十日止
預約價額 每冊國幣八角（定價壹圓六角）
預約定額 限二千冊
付書日期 康德三年十一月二十五日
預約手續 預約者將現欵交付預約處、由預約處給予預約券、至付書時、即可持券兌書、
通函預約 逕可將現欵直接寄至通函預約地址即可、但來函限有十一月二十日以前郵戳、
預約地址 各地 盛京時報分館 各地大同報分社

▲奉天▼商務印書館、大東書局、章福記書局震泰報館▲新京▼四寶堂、德和昶書局▲蓋平▼裕成號▲安東▼宏文書局▲洮南▼德慶仁▲延吉▼新文書社▲鳳城▼華文書局、▲新民▼文華書局▲錦州▼三元堂書局▲營口▼泰東書局、成文厚▲哈爾濱▼大東書局、大北新報社▲遼陽▼襄平書局▲開原▼聚環書室▲鐵嶺▼新華書局▲大連▼啓化書局、啓明書莊▲昌圖▼福聚堂▲吉林▼裕興書局、成文厚書局▲齊齊哈爾▼成文厚文具店▲法庫▼三育書局▲綏中▼啓新書局▲四平街▼德慶餘▲瓦房店▼日新書局▲海城▼新華印書館▲寬甸▼馬記書局▲間島▼村博文館▲本溪湖▼祥興書局▲山海關▼德玉書局▲黑山▼玄元書局▲遼中▼博古新▲梨樹▼聚文堂▲遼源▼德慶合▲普蘭店▼啓化書社▲興京▼義順興書局、▲熱河▼萬盛齋▲東豐▼永興和▲西豐▼德和祥▲西安▼德慶和▲通化▼學界書局▲公主嶺▼東和興▲鳳城▼長發書局▲熊岳▼德和堂

注意 ○○凡直接通函預約者逕可按手續寄新京東六馬路大同報社販賣部或新京東六馬路盛京時報社販賣部亦可

盛京時報社出版部謹啓

大連汽船出帆

●青島上海行
▲大連丸　十一月六日
▲奉天丸　十一月八日
●天津行
▲天津丸　十一月五日
▲長平丸　十一月七日
●開往安東
▲濟通丸　十一月七日
●基隆高雄行
▲山西丸　十一月廿日
▲山東丸　十一月九日
●新潟伏木敦賀行
▲河北丸　十一月十日

大連汽船株式會社
芝罘威海衛淸津雄基船票發售處
日本國際觀光局奉天分局
大和旅館出張所　日電話四六一局

三阿波共同汽船大連出帆

全城內分所（日電話三五〇三）
哈爾濱新京（各地日本觀光一）
●開往芝罘威海衛青島
▲卅六共同丸　十一月四日
●開往仁川鎭南浦
▲長山丸　十一月一日
●開往天津
▲長山丸　十一月八日
大連市山縣通　電話五〇〇一　六九九一
阿波共同汽船會社

大阪商船大連出帆

●開往門司神戶大阪　上午十時開
▲烏蘇里丸　十一月六日
▲亞米利加丸　十一月七日
▲吉林丸　十一月八日
●開往天津
▲大華丸　十一月五日
▲日東丸　十一月十二日
▲朝熊丸　十一月十三日
●開往橫濱
▲日東丸　十一月十六日
▲志摩丸　月　日
船票售處
滿鐵沿線各站及各埠日本國際觀光局
車站運票（往復票火車票減二成輪船減一成）通用期限兩個月大連門司神戶間船價往復票減二成通用期限三個月
△專屬貨物代辦處
各地國際運輸株式會社
大阪商船株式會社
大連支店
奉天事務所

三惠通行出帆

●開往芝罘威海衛仁川
▲利通號　十一月八日
●開往門宇尾廣
▲照國號　十一月十四日
●開往芝罘
▲昌平丸　月　日
電話六一一八、三八五一番
惠通行

關東局三十周年紀念 南滿聯合賽馬大會

於星個浦　出走馬三百餘匹
十一月七日（土）八日（日）九日（月）十日（火）十二日（木）十三日（金）十四日（土）十五日（日）
主催　社團法人大連競馬俱樂部
後援　南滿競馬協會

根治惡性慢性淋病不忌酒之新藥
「格諾莫特」大發現！

淋病—尤其是慢性的、爲不易醫治之疾病、縱然施行各種治療、耗費多少金錢、尙且不能痊愈者甚多、惟是今次發明之慢性專門藥『格諾莫特』、乃醫治難治淋病具有特效之新藥也、大抵慢性患者、服用本藥大盒兩盒、即可奏效、原來本藥乃日本國東京花柳病科醫院著名之柴崎診療所長所發現之藥也、本藥和酒服下、局部發熱發汗、由尿道逐出淋菌而殺菌、即所謂利用酒而服用之逆療法是　頗著盛名、服本藥後、決不能因酒招來惡劣結果、又不妨碍作事、一面照常作事　一面即能醫治暗疾、且不妨害消化機能、易於飲服、誠良藥也、外間服用本藥、治愈慢性　欣喜之餘　向本所寄下感謝函者日有多件　故身有慢性淋病因飲酒或過勞而復犯者　千方百計不能淸除淋腺之人　自尿道至肛門邊不舒服者　睪丸筋　攝護腺邊不舒服者　腰腿抽痛之人　或婦女之膀胱　赤白帶等苦腦淋毒性病者　服本藥大盒兩盒後　仔細檢查尿分　定能首肯藥效之眞實矣　至若詳細事項請向滿洲國內販賣所　探詢可也、

◎藥價　慢性用大盒金拾圓、半盒金六圓　急性用盒金參圓

謹向惡化難治之淋病者・推獎本藥・

製藥發賣老舖　日本東京下谷御徒町三丁目
柴崎製藥所
滿洲國販賣所
奉天　浪速通井上誠昌堂
新京日本橋通井上誠昌堂
大連　市山縣通愛腑藥局

NEO SPASMIN

新須巴壽民
ネオスパースミン

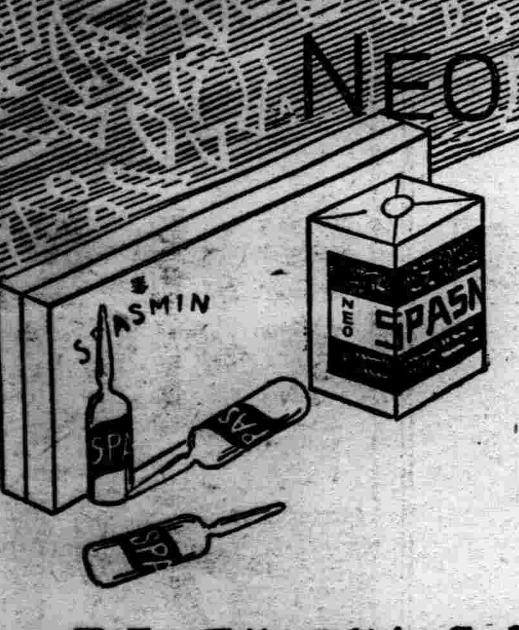

嗎啡·鴉片·海洛因中毒治療新葯

朝鮮京畿道麻藥類中毒者治療所　醫學博士　金鈴植先生實驗推獎
朝鮮平安南道麻藥類中毒者治療所　囑託醫　黃尙模先生實驗推獎
朝鮮黃海道麻藥類中毒者治療所　囑託醫　元大觀先生實驗推獎

「麻葯手續不要」

本品爲弊社研究所、其多年研究之結果及學驗成績而創製成之新藥、爲有强力止痛鎭靜作用Phenanthren核屬之特種誘導体鹽酸鹽之主成分所創作之物也、故奏効確實發現迅速且有不良之副作用與習慣性均無之特點斯誠可謂麻藥脫除治療劑及代用劑之最合理想的新製藥也

【適應症】嗎啡、鴉片、海洛因中毒脫除治療劑　止痛鎭靜止嗽新葯
【用法】一回一cc一筒注射於皮下或靜脈
【包裝】注射液　一、一cc十管　一、一cc五十管　一、一cc百管　一五cc裝一壜　二五cc裝一壜　五〇cc裝一壜

發售總廠　陽光堂製藥合資會社　朝鮮京城本町二丁目
奉天出張所奉天八幡町六番地

海運業　東洋商會奉天出張所（本社大阪）
海陸運送　通關代辦　一般運送
搬家＝親切　皮外＝詳細　運搬＝迅速
奧村運送奉天支店
奉天宮島町一六番地　電話長三三二五番
大連武藏町五番地　電話長八二二三番

小兒科　X光線科
山岡小兒科醫院
醫學博士　山岡義郞
奉天萩町一番地（忠靈塔西隣）
電話七一一二〇番
每日自一時至二時　爲乳幼兒健康商討時間

第威德潤腸丸
有平肝潤腸開胃之功效

此丸藥性溫和老幼咸宜有平肝潤腸開胃之功效凡患便閉或大便無常者服之尤見靈效服後既不腹痛更無猛烈冲瀉之弊

佳餚滿桌　尚嫌之味

各大藥房均有出售

◆淋濁聖藥◆

▲梅毒是好治？淋濁實難療!!!
只是這巧拿淋　爲空前絕後新發明　百醫百效萬試萬靈　因內中有三大之聖葯
（一）即純檀香油精Santal　（二）沙斐兒Salol　（三）梅天靈藍methylone Blue　此三種藥品均爲利尿消毒　又合以殺菌滅淋　高貴藥品　製造成丸　爲各國醫士臨床用藥皆稱爲最新最妙良方也

▲主治!!
急慢性白濁　便尿不淸　尿中混血　尿導閉塞　膀胱發炎　睪丸腫炎　疚濁重症　請購試之定能應驗如神　一瓶除根　永不再犯

▲總發行濱江省泰華西藥商行

◀本埠各大中西藥店以及各省各縣藥房均有出售▶

德國 忽蘇爾 氣喘藥

全國藥房均有出售
全球醫師一致推崇專治氣喘唯一良葯
去年在德國境內曾行銷一千萬盒以上
分銷處○瀋陽中街路北○中法大葯房

治療　氣喘、哮病、氣急、呼吸困難、新舊咳嗽○枯草熱○慢性支氣管炎○痙攣性或搐搦性咳嗽○各種心臟病○感冒○神經痛○頭痛等症○服之奏效迅速神驗無比！

如需哮喘病除根詳細說明書函索即寄

中國獨家總經理
華商履濤西藥行
上海九江路一百五十號洋房

朱子論理氣 (三) (名凱)

他們的來源就是把孟子『吾養我浩然之氣』一類的神秘部分加以說明。加以系統化。而成爲他們的形而上學系統。有人以爲宋人的思想是佛學的變相。其實不然。宋儒的學說確曾受過佛學的影響。但他們的影響是反面的。是反動的宋儒的確是儒。其說也的確是儒家之言。不過他們的儒是孟子一派的儒。而不是荀子一派的儒。朱子就是取了孟子。『吾養我浩然之氣』。『萬物皆備於我』一類思想的暗示。而建立了圓美的形而上學的系統。

什麼是絕對論呢？絕對論是西洋哲學中的一個名詞。絕對論的要點有六。(一)認爲宇宙是一個『全』或『整』。(二)認爲宇宙的本體是無所不包的。(三)認爲本體是超越的。個體不過是本體的部分或分別。(四)認爲本體並無時間和空間的成分。(五)認爲本體是無始無終的。(六)認爲本體只能由直覺得之。此六者是絕對論不可缺少的要素。而朱子的形而上學又與這六者相同。所以我謂朱子是絕對論者。

朱子以爲本體是理。理是一個整個的全。包括在宇宙之間。宇宙就是一個理。這整個的理是無所不包的。這整個的理是超越個人的。個體不過是理的一部分。理並無時間與空間的成分。一有宇宙就有理。理也是無始無終的。我們要認識這個理。可以由直覺認識之。『合下便是』。不然加以思索。(未完)

崆峒 (陶成)

▲與古代傳說

甘肅平涼縣西三十里有崆峒山。山志云。『崆峒以黃帝廣成子故名於世按輿圖宇內之山名崆峒者七。以爲黃帝廣成之蹟者三。惟薊汝與平涼而已。薊無前徵。莊子嘗言黃帝游襄城。問道於崆峒。登笄頭山。又漢武帝好神仙。慕黃帝之事。亦西登崆峒。出蕭關。漢都長安。薊汝實在東。俱不得稱西。平涼正其西也。且笄頭在崆峒之旁。蕭關在崆峒北百廿里。俱屬平涼。今去黃帝之世雖遠。漢去古未遠也。崆峒無可考。地之東西可考也。崆峒可假借。笄頭蕭關不可假借也。莊子多寓言不信。更可信也。今考史相方。則黃帝廣成之蹟其爲平涼崆峒也必矣！薊汝俱不可得而冒。其餘四崆峒又烏容冒耶？』

山多名勝。曰撒寶岩。在山下十里。相傳秦始皇慕廣成子巡幸至此。曰望駕山。以黃帝駕臨故名。曰廣成泉。在問道宮陽麓。清澈見底。俗傳廣成子浴丹處也。曰元鶴洞。在東臺絕壁。去地千餘仞。洞口高可五丈。闊半之。深不知其幾。洞中有鶴。丹頂皂身。白腹朱喙。訏老者深黑。鶴之出無時。見者不易。土人謂爲仙鳥。明郡守汪皋鶴游山數次。會一見之爲作崆峒元鶴記。謂雙鶴大於車輪。形色風格。迫異凡鶴。健翮盤空。或遠或近。旋向山之東南嶺沖霄而冥

秋興 (宗宸)

利國賢籌都邑功。城寬四面畫圖中。西安不夜長安月。北塞迎秋遠塞風。萬疊峯巒雲氣紫。千家樓閣日光紅。邊關令尹廉明府。民愛官清敬此翁。

雲龍風虎壯逶迤。黑水白山鴨綠陂。天子朝元萬世系。帝王樹長億年枝。滿洲建國仁殊重。瀛海親鄰智不移。君主聖明頒憲法。堯天舜日古今垂。

有感 (池公度)

未除積習學爲詞。險韻拈來著墨遲。說與旁人渾不解。庭前梧葉墮寒枝。

陶鎔世味最艱寒。坐閱飛沉吾道寬。果使封侯須屠狗。荒巿野服笑達官。

談野火 (郭義)

溯遠古時代。人民生活簡單。多狩獵爲禁。彼時樹多民稀。毒蛇猛獸。多集藏深林中。人民欲捕獲。非焚山林斷其居路。不爲功。故孟子有『益烈山澤而焚之』即其考証也。降傳至今。樹少人密。毒蛇猛獸。已將化歸無有。但野火惡例。仍未除掉。其遠因蓋出於此。茲查其近因。不外下列數種。(一)農夫田中早晚工作。有縱火取煖者。(二)爲防匪躲藏。而焚林木者。(三)爲擁護田禾。而焚野草成災者。(四)爲野祭蔓延。成災者。(五)爲山窮燃燒不慎。成災者。(六)行路人。兒童。有吸烟弄火成災者。

野火發生原因既明。吾人即宜格外防範。農夫早晚宜多著衣服。不可縱火近山林。草木如長茂。可刈之飼畜。野祭不可乘風焚紙錢。近山諸饗。最好併於村落。行路吸烟。兒童弄火。極須嚴禁。如此則野火自無。國境自能安全矣。蓋野火爲森林勁敵。森林爲人民生命線。人民無森林。則一家生活用具。一國建築繁興。將無所仰賴矣。況生齒日繁。建築日興。每年殺雨。官府鑒此。早有植樹令。是屬求森林之廣大。安可遠法狩獵時代。縱火取笑哉。余以爲野火行於狩獵時代。雖無大憾。尚有『昆蟲未蟄不以火田』之諺。況我繁興滿洲國。王道之國民乎？

重九作 (孟伯葆)

泬寥秒秋一望微。河山依舊景全非。漫天風雨值重九。拔地烟雲接四圍。客裡遠懷聊復爾。夢中歸路認依稀。傷心爛數沖霄雁。倏見巖前落葉飛。

有約不爽作登高。極目遼天氣自豪。身到瓊瑤留印展。詩成珠玉任揮毫。潤邊纈滴隔朝雨。壑裡寒生萬樹濤。欲賦歸來歸未得。風吹落帽倩題糕。

淮海先生千古

魯靈光千載嵬然。前型遽渺。廣陵散一朝絕矣。古調誰彈。

胭脂山的傳說 (孫凱)

胭脂山。簡稱胭山。又名小青山。在昌圖縣境。峰巒起伏。綿亘數里。中多古木。濃蔭蔽日。怪石嶙峋。壘積滿山。麓中多古剎。鶴髮童顏老僧。終年柱錫其間。山上有小亭。朱宇丹棟。砌階整齊。不知新築於何人。山下有胭脂河。滙歸灤河。每值春夏。晨胭暮靄。遊人徘徊巔上。極目四宙。近有山光水意。增人逸興。遠有城郭朝烟。盡呈眼底。固一山水。古雅地也。惟山下水色混濁。有如胭脂。掌瀦其中。肉色難辨。據該地土人云。昔年河水。澄清如鏡。蠻人某風水先生。路經是山。覩山洞有寶。搜巡多日。知有硃砂化人形。恆至鄉中某肉舖購肉。蠻人奔實。暗示舖主。斷其手。藏其掌。置櫃中。翌日全櫃皆赤。南蠻先生尾追硃砂人。經是河。硃砂人投河。染水皆赤。故名之胭脂河。是耶？非耶？而其水混濁如赤硃者確也。山古老有奇氣則固也。

一九三六〇十一〇三〇 —完—

別錄

小玲子與梨 (曼妙)

我看了明星公司的『小玲子』。以爲和這幾天常嚼的生梨是同一滋味的。爽脆甜嫩。非常的輕鬆明朗。在舌根上感到快感。而最後咬着心。即有了一股酸。這是指故事而言。

全片的演出。是有着彈性的。在故事的進展。一點不黏着。膩住。很流利的過去。却處處有些反激。這反激又是用輕鬆的手法去映射出來。要人們在細微處領略體會的。這和生梨的特質很相似的。所以荔枝可以日啖三百顆。而生梨要一片一片細嚼的。

表演和枝巧。可說是完全一致。所以沒有過於誇示的傷面。沒有故意起噱的穿插。無論極小的動作。極大的意義。都是很自然地演出。很生動地表襮。蘇東坡做文章。說是『行乎其所不得不行。止乎其所不得不止』。導演就得到這個訣竅。

一般人批評中國電影。總是說太像文明戲。文明戲的弊病。就是爲說話而說話。往往不顧劇情的。小玲子的對白。能够適合劇情。應當快的時候絕不遲滯。應當慢的地方絕不滑溜。它的高低强弱。隨着劇情的進展而異。表演的旋律是一致的。

這片子不僅在明星公司是別具風格。並且在過去的影片裏。也是創作。程步高在『新舊上海』已顯出他轉變的手法。在小玲子又是一個轉變。

這幾天可稱『生梨季節』。那末生梨般的『小玲子』。正是我們極需要的一種。眼皮供養了。所以拋開意識講。也是一個雋品。

焦山探勝記 (五) (祖紳)

以我們今日看來。岳氏的精神不朽。的確常得千載萬古如一日。以外像今人中如王柏齡張學良李延玉等均有題跋。實是我們這次旅途見聞中的一大奇蹟。最後又參觀了楊文襄公的玉帶和龍蛋。大約逗留的時間並不短。我們才安詳的離開華嚴閣。

按照部位來說。這裏當有一所枕江閣。閣的後面。有彭玉麟氏的退思齋。我們並未發現枕江閣。而華嚴樓下即名退思齋。據我事後的推想。華岩疑即枕江改建而成的。可惜當時不會問明。但我相信。這點推想的結果。或者不致流爲武斷。

離開華岩閣。仍循舊道東行。越過定慧寺。開始遊覽本山的一切名勝。第一我們先經過水晶庵。是一所極爲普通的舊式建築。本庵內有晚青堂和月波樓。正有一個中年畫師臨窗作畫。一種瀟洒出塵的神情。令人見而生羨。出水晶庵不遠。即至碧山庵。庵係民元邑人陳湘濤所建。這裏有宋鍾公的手卷和劉忠肅公的玉帶可惜我們均無暇瀏覽。再行至松寥閣。迎門一匾。爲曲園老人八十六歲所書。進閣蜿蜒登樓至歸來閣。閣爲端方所建。內有端方銅像。本閣的另一名稱爲飲江樓。並名鶴巢。別名瀲江。梯子是迴環形的。極見匠心。但仍屬松寥閣內之一部。閣內藏有珍貴的名人手卷。院內有幾株枇杷樹。靜悄悄的。只有我們幾個人的橐橐足音。以外別無所聞。離開松寥閣。東行即至玉峯庵。門內有額曰『洞天』。前爲文筆軒。後爲觀音閣。中有御碑亭。庵內發售各種碑帖和畫片。並有有名的象山石。石色作淺淡的綠。注上水。柔潤如一塊無瑕的美玉。土人在對面象山琢出來。專在本菴發售。但價值很貴。又與南京雨花台的雨花石子。則有不同。在玉峯庵的略東。又有香林菴。內有寶蓮閣。我們會匆的越過去。(未完)

無線電

◎十一月六日 星期五 滿語廣播節目奉天放送局

除午後 一、〇〇 哈演藝及 五、三〇 新聞放送後之唱片外餘皆如四日同唱片內容

云云。

老旦一、吊金龜二、六殿李多奎唱 小生三、打姪上墳唱姜妙香丑蕭以長華

鴛鴦恨 (止瘋)

昨聞鴻興客棧。有二青年男女投宿。一度春風。俱登鬼籙。翌日報官檢驗。謂係男性服有過量春藥。以致殞命。女性亦因陰洩喪生。據識者稱。男係某處理髮師。女係某老鴇店求傭者。事頗奇離。殆冥冥中似有一段因果。非偶然也。爰是採爲油料。戲作打油詩。十二首。以俾一般迷津者。知所警惕云爾。

郎作髮師妾作傭。天緣萍水得相逢。風流寃業三生註。邂逅興基市場中。黯然相見默無言。脉脉含情二目傳。輾轉多時通問訊。叮嚀莫負此良緣。相交恨晚怨天公。海誓山盟訴愛衷。嗎嗎情言談不盡。催人夜鼓已初更。作嫁依人不自由。纏綿難捨各分頭。將行且止約重會。莫忘佳期在酒樓。幾度愆期願未償。郎心欲碎妾心狂。惱人僱主偏多事。隔斷藍橋盼斷腸。長宵如歲日蹉跎。蕩漾春心且奈何。徼倖今朝重晤面。相偕旅店結絲羅。恨月相思一旦酬。歡如再世倍綢繆。柳腰欵擺輕狂甚。玉腕交纏樓上樓。果然妙藥奏奇功。肉搏沖鋒兩點鐘。幾度情濃魂蕩處。緣何甘露不滴精。送迎不似曩時勤。驚斷巫山一片雲。勞殺阿郎疲殺妾。鴛鴦交頸俱歸魂。巷議街談聲浪高。傳來艷事在今朝。鴻興棧裡雙尸案。博得官人推又敲。難道良緣是孽緣。歡娛片刻永長眠。參觀無數同林鳥。可有靈犍弔九泉。須臾恩愛付東流。寫作前車諫冶遊。惆悵殘秋空寂寂。無情瀋水自悠悠。十一月四日。投於省垣

空虛 (化鳳)

——接近了在天國裡的三弟——

壁子間掛着三弟的遺影。淺笑的眸子裡。滿溢着熱情的光輝。我知道他有青春的力。體驗過人生苦味而厭倦的人。也不是白癡。他也不會幻滅宇宙間依然有他靈魂在浮蕩。人是死了但一縷幽情將永久活在我的心裡。神聖的愛還睡在慈母的懷中。三弟！看你含笑欲語不滅當年的風采。我有些癡了。

夜。這動人幻想的秋之夜。冷月寒星。天角上有千古不朽的斑痕。在灕暮的微光裡反映出我們四年前一幕的慘別。斷片的素描。我不能再忍耐了我要飛到天國裡去看你。甚至不顧一切的恐怖越過荊叢我們攜手慢步在極樂世界的原野上

落葉 (盛中秀)

何緣不肯壯枝頭。偏向西風獨送秋。此去慢教童子掃。飛來好寫旅人愁。曾爲上古衣寒士。也作良媒達御溝。最是多情關客者。連年預報換凋裘。

過橫頭山 (山距延壽縣二十餘里)

松風荷露浣詩腸。酒醴驛亭駐馬場。遮道青山同伏虎。環村綠樹噪寒螿。蛟龍出匣橫金劍。鵬鶚翻雲下莽蒼。聞說延城祇咫尺。秋花夾路媚斜陽。

一輩子 (九十) (儒丐)

小姐把絨線和鋼針。翻箱搗櫃的找出來了。我在少爺的威壓之下。動也不敢動。可是我不能不懇求他們把我饒赦。雖然是不可必的事。也不能不作萬一之想。所以我的小尾巴。一勁向他們兩個搖着。眼睛也幾乎要落淚似的。望着他們。這就是我唯一哀願的表示。須知我是未滿一月的小狗。壓迫的我行出這樣的見識。差不多老天爺都要傷心了。可是這兩位小的萬物之靈。只如沒看見。也許他們眞不知道我在哀求着。因爲他們在父母溺愛之下。正在驕滿着。推己及人的忠恕。當然是沒有的。所以我的哀願。終於火上燎毛似的。一點影響也不曾留。於是我的胸懷。又被戰慄和恐怖充滿了。

『找着針線了嗎？』

小禿子一邊防着我。一邊這樣問。小銀子很快的跳下炕來說。

『找着了。你按着牠。別教牠跑了！』我若能跑。在這種情勢之下。我眞得想法子來了。無奈我是沒出滿月的狗。死活只得聽他倆擺佈了。這時小銀子把屋中形勢。相勳了一番。忽然由桌子底下。撥出一把小藤椅。一屁股坐在上面。模仿大人的樣子。翹起一條腿。紉起針來。小禿子不知爲了什麼。却暴喊起來。倒把我吓了一跳。只聽他喊說。

『那是我的。你不能坐！給我！臊鴉頭！』

罵着過來搶椅子。這不是一個逃走的機會麼。只是我腿軟。不能跑。再說被小禿子這陣叫罵。我更昏了。大約小禿子的天性。是有獨佔慾的。無論什麼東西。都是他的。都得給他。他不瞧見便罷。如果瞧見別人有了一個物事。他立刻就眼紅。非搶奪過來。不能甘心。這是我看得很明白的。小銀子見小禿子來勢不善。可是她不慌不忙。好象胸有成竹似的說。

『你又幹什麼？不好生看着狗？我不坐着。怎麼紉針？你要要椅子。那我就不管給牠扎耳朵眼兒了。你挑！』

醫話

談肺癆 (續) (雍伯平)

用体温表檢查肺癆患者之熱型。早夕畫夜。多不一致其体溫在三十七度以上時。而患者不訴有熱之苦。此名之消耗熱。彼有消耗熱時。大多神經過敏。常易興奮。從夜半至天曉。多盜汗。氣促喉多。痰涎擁盛。心神困憊。少食[illegible]雜錯叢生患本病既有相當程度（二期或三期）之時。病勢亢篤。心神疲憊。斯時最可恐懼者。再患併發病。既病再病。其危險不言可知。然而最易誘起併發病。故患本病者多易死亡。其關鍵半數因於斯也。考併發病約分三種。曰限局性。曰轉移性。曰衰憊性。備述如左。(未完)

夜之神展開朦朧的巨翼。把我帶到理想的夢中。這是甚麼地方？我不知道！沒有月。也沒有燈。只是雲煙模糊。寒氣襲人。我壯起膽子來。匍匐前進。越過高山。渡過大河。眼前是一個光明的世界。雲影中一座輝煌的樓臺。金光閃閃。有眩惑人的力量。我疲倦了。坐在懸崖上欣賞這變幻的美景。這美景我第一次見過。是莊嚴。是偉大。也充實。也縹緲。他不是物質文明。人工技巧所能建造出來的。(未完)

十一月六日 舊九月廿三日 金曜 壬辰 先勝 破 鬼宿

▲一白之人。事情陷於進退維難。起業計畫動工遷移凶。辛壬癸吉▲二黑之人。運氣平穩。然若過於安心。流於輕率凶。丁甲辛吉▲三碧之人。最初難渋。漸次解消。趨向良好。丙丁壬吉▲四綠之人。得不補失照應買賣。須要注意。庚辛吉▲五黃之人嚴爾守備。戒勿妄進安全之日也。丁坤申吉▲六白之人雖不力求。亦不離得運氣開展之日。戊壬癸吉▲七赤之人。運勢頗旺。萬事進行定得效果。甲戊乾吉▲八白之人雖有遠途之疲勞。然近於目的地。元氣可恢復。丙申辛吉▲九紫之人。心不失平靜。勿逸謙恭。大吉之日。巳丑艮吉

啓事

啓者敝公司於大同大街新建之樓房業經落成茲定於十一月七日及八日兩日間全部遷往新舍自九日(月曜日)起於該處開始辦公恐未週知特此登報聲明此啓

新京特別市大同大街二〇二號

大興股份有限公司

電話本局(2)長
董事長 室三、一九六 庶務課 四、八九〇 審查課 一、三一五
專務董事 人事課 四、八九一 計算課 四、八九三
董事 室四、八九二 營業課 一、三四六
監察人 室三、六八五 計劃課 四、八八九 ビル案內所守衛宿直室 三、一九七

四經路 七緯路 瀋陽電影院
每日二時、五時、八時三場
今日開演 兩套名貴影片
雲裳艷曲 劇情曲折 表演細膩 步步緊張 穿插絕妙
歌艷花香 德國名作
票價照常

明天開演
立體電影
首次來奉 空前奇績
有聲五彩立体電影
本院隨票贈送看『立體電影』用的眼鏡。
▲你相信電影裡的人會從銀幕跳出來麼？
▲你相信電影裡的汽車會從銀幕跑出來麼？
▲你相信電影裡的捧球會飛出來打到你的臉上麼？
▲你相信電影裡的水會從銀幕上射到你的身上麼？
這全能作到
同時加演
影壇上一對不朽的活寶
胖哈代 瘦勞萊
玩意世界
滑稽鉅片

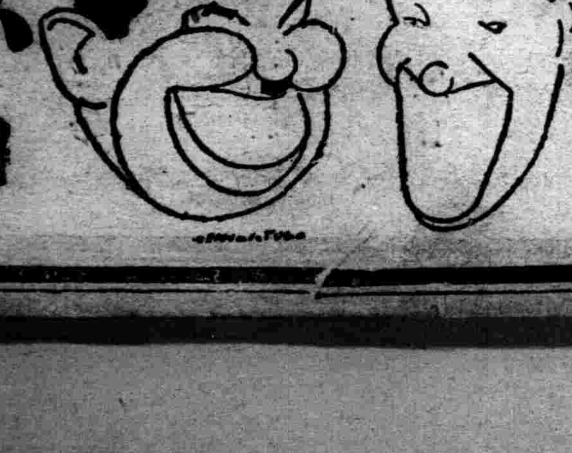

大西關大街 滿電三二七八
天光電影院
今天開映 新華影業公司全部有聲傑作
胡萍 金燄 章志直 主演
桃花扇
是電影中新的紀錄！是藝術裡奇的貢獻！
香艷的故事 動人的表演
美麗的畫面 靈活的鏡頭
尤爲銀壇生色 尤爲影界增光
時間 午後二點 五點 八點
價目 二角 三角 四角

南市場
東安電影院
(時間) 二時 五時 八時
(票價) 樓下一角 樓上正座一律二角
今日開演
玉成公司榮譽貢獻全部有聲對白歌唱奇情巨片
梨花夫人
王玉美 王雪艷 湯次龍傑 精心合演
影中有戲 戲中有意 意中有趣 趣中有悲
婦女怎樣出去求新夫妻永遠親愛能怎？路的答復誠！懇切剌激的緊張空前罕有
下期映演 聯華出品 滑稽有聲巨片
無愁君子
韓蘭根 劉繼羣 主演

双美人牌牙粉

世界的品質　近代的香味

強齒延壽保你牙健

東京大阪　中山太陽堂本店謹製

雙角牌司保命 可增進工作效能

本品分藥片內服液注射液三種
藥性王道奏效迅速
功力持久老幼咸宜

哈尔滨經理　福利洋行
各大葯房均有出售

驚異的機器

"發財號" 元祖藤原式粟摺機

本機能由禾穗自由脫粒脫稃。碾落能力。有其他機械之三倍。且體製巧小便於使用。而各部零碎物品。亦容易更換。

無舊式機械之人士。盍速購置乎！

粗米・黍・稗子等穀子之外亦可碾出之機械

能率　一小時九十石
馬力　一—二馬力
定價　金八拾五圓

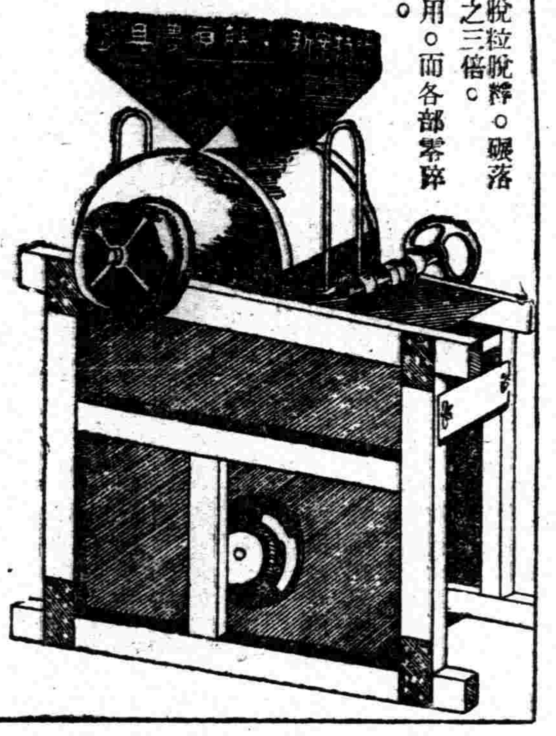

滿蒙發賣老舖　奉天彌生町
影本商店
電話二七七九・四〇八一・四二一九
振替奉天一七大連二六九一

離家非必離康健

『離家一里不如屋裡』此諺儘可當牠是個過去名詞現代交通便利出門容易行旅愉快至於旅客因飲食天氣水土變更所發生之種種毛病又有現代醫學科學所設備之清導丸可資防治是故離家庭非必離康健在昔容或爲難而在今日則確如是矣

清導丸爲導滯平肝理想實現之妙品如患便秘頭痛肝火氣脹腹痛胆汁不調欲防泄瀉痢疾只須吞服此一丸兩劑良效立見請備清導丸一瓶於行笈以資調整內臟於異地使遊息假日爲健體養神之日也

清導丸藥性和平功力徹底無絞痛上癮諸弊其治理腸胃各症無論在家出門男子女人一樣靈效　各藥房皆有出售或逕向上海江西路四五一號韋廉士醫生藥局購買每瓶大洋七角六瓶三元五角一切信件可由奉天和記洋行轉上海韋廉士醫生藥局

本行自製　電刻夾銀盾
美術五彩画屏　名勝風景屏
光彩透明　画工精細　餽贈親友　無上佳品

大競賣照碼六扣

奉天城內中街
萬年聲表行

Hemocain

海嗎割癮（ヘモカイン）

鴉片・嗎啡
海洛英・克德因
中毒脫除之良葯

原名　黒謨嘎因

注意!!（忌大煙藥）

ヘモカイン注射藥

一、本藥雖經長期連用、亦不減効故無增量之必要
一、凡有鴉片、嗎啡、海洛英、克德因其他等鹽類中毒症最能脫出之良葯也
一、其作用較嗎啡鴉片等爲强因此可 治嗎啡等一概之中毒症足爲安心使用焉

本藥適應病症
（內科）各種痛疼、不眠症、各種神經痛、疼痛性痙攣頭痛、神經興奮及不安狀態喘息一般、嗽等之使用、
（外科）手術後之疼痛、火傷、肛門裂傷之使用、
（產婦人科）月經時疼痛、流產後之疼痛之使用、
（本藥用法及用量）每日固將一cc之注射於皮膚或筋肉之內依情形如何一日注射數次亦無妨害

本藥包裝
注射用一cc十管入　一cc五十管入　一cc百管入
一五cc瓶入　三〇cc瓶入　五〇cc瓶入　百cc瓶入

滿洲國各埠大藥房均有出售

滿洲國經理處　合資會社　京城新藥社奉天出張所
奉天大西邊門外
電話滿二九八九番
振替奉天二二八九番

本社　朝鮮京城府西大門四街路
電話光化門二七三六番
振替京城二二七二番

吉省教育改進動向 發揮王道計劃

【吉林】省教育當局爲謀本省教育之改進、擬定於來年實施各種講習、即派遣教育優秀人員參加、以期於講習後分回各地、負責改善、以發揮滿洲帝國文化教育精神、其預定之講習、有如左列各事、

△選拔中小各校優良教員赴東京、京都、廣島、朝鮮、京城各地之夏期講習會、聽受各地教育名流之講演、用資啓發執務教育之新精神、並將於各地教育實施考察、以爲本省教育改善之借鏡、員額定爲五名云、

△定於來年春召集全省各市縣旗之教育股長、及視學來省、開講習會一次、專就教育事務上之心得以及視查學校之要領、予以切實之指導、關於此項講習會定爲五天、日期臨時規定、

△關於日語教授之研究與教授方法、促其改進計、擬於來年、招聘講師三人、招集各教授日語之擔當人員、講習七天、

△査民衆學校乃短期教育之特種訓練、爲謀民衆學校教育之改進、兼謀擬教育學於當之效果起見、擬於來年召集全省各縣市旗、從事民衆學校之教員、每縣二人、來省講習、授以相當之訓練、

△全省中小學校之經營極關重要、擬於來年相當時期、開學校經營講習會一次、聘富於實際經驗之教育名流主講、召集全省學校教育關係人員三十名聽講、此項講習會預定四日、

△計劃於來年夏冬兩季之寒假暑假期間、召集全省各學校教員百名、來省開國民精神作興講習會、聘本省及中央各機關之要人、講演我國產業經濟交通治安之狀態、並建國精神、詔書之旨意、以及教育者必要之常識等、

△關於學校之體育衛生應特別振興講求、預定明年聘請關於體育衛生及學識宏深之名員流主演、召集各學校體育教聽受講演、以謀體育衛生之向上、

閑院宮春仁王殿下 御歸國矣

【大連】御視察大連各方面已畢之閑院宮春仁王殿下、於四日午前九時十五分、由大和旅館御出門、乘汽車駕抵埠頭、由杉本埠頭長御先導、偕同東條憲兵司令官、青木關東局警務課長、於同廿五分至定泊中之扶桑丸御乘船、對御影池州長官、周山司令官、大村副總裁、丸茂市長以下有資格者卅名、賜以單獨拜謁後、於市內各團體代表者男女各學校生徒等多數奉送裡、於同十時已就御歸還之途云、

司令官歡宴部屬

【佳木斯】三江地區司令官、李鐵久、兩月以來、東征西討、席不暇煖、於停航之前數日、始平安歸防、以部中參謀秘書部附與副官長等、均係新近轉勤者、而部中調轉他處者又行將起程分離爲送往迎來於昨廿八日、設座東藥天飯店歡宴部屬同僚、凡少尉以者、均行列席、杯盤交錯、盛極一時云、

各村中宣傳王道

【西豐】縣長黃黎雍氏、於月之三日、飭令各村長等、對民衆宣撫、根據王道樂土、俾民得瞭眞像、以養國固民强、得友邦之援助、樂土安居云、

久擾東邊匪首 合儀落網

【安東】曩因被警官討伐隊討伐、而於左腕負貫通槍傷、幸而逃亡、爾來在各地出沒之匪首合儀、現惡貫滿盈、業於四日夕刻已被本田隊逮捕、按合儀匪、本年爲卅九歲、由昨年二月頃大伸其勢力、於十一月襲擊寬甸長途汽車、拉去國道局員、九名爲肉票外、於本年二月又襲擊該汽車、殺傷九名、至最近又拉去百二十餘名爲人票、索取二萬餘元之贖身金云、

組織巡迴映畫班

【安東】本埠省公署教育廳對各縣教育設施、特別重視、而對社會教育、尤爲關懷、茲使各縣社會教育之普及向上、特擬由教廳組織巡迴映畫班、分赴各縣、實施宣傳社會教育工作、並映射電影、以期一般人士、明瞭社會教育之趣旨、刻正計畫之中、預計下週內、當可分別前往云、

救濟冬期貧民 將開協議會議

【安東】本埠最近天氣驟變、較前寒冷、轉瞬之間、即至嚴寒時期、關於本年冬期、市內一般貧苦人民之救濟、亟應妥籌善策、而資實施、因是省縣二方、擬召集共他各機關及慈善團體、舉行協議會議、籌商冬期救濟方策、目下正計劃之中、預計下週期內、當可由省公署主催之下、招集各機關各法團、開會協商、以資遵照實施云、

農工視察團東渡

【青岡】青岡縣當局、爲產業資源開發起見、組織農工視察團、東渡視察友邦農工先進狀況、一行二十二人、以縣公署副參事官、田中氏爲視察團長、預定十一月二日起程東渡、約在下月初旬回青、將來本縣農工產業各項開發、當有起色云、

開地稅徵收會議

【西安】西安縣當局、因今歲秋間變更徵收全縣境、地稅畝捐、月份及辦法、欲使經徵者及人民、均明白意義起見、於月二日召集縣境六十四村之助理、假師中校開會、經縣長參事官、財務局長、內務局長對切詳明指示一切、俾人民對於繳納稅捐澈底明瞭、早爲完納、以杜拖欠云、

張大臣出巡視察

【洮安】於十月二十九日下午四時、乘飛機蒞臨洮安、下榻於八千代旅館、次日上午八時、又登飛機至王爺廟視察一切、即日下午五時許返洮、仍寓八千代、至三十一日午前十時、令各機關職員、齊集縣署訓話、一時許及撮影畢、乘飛機返新京云、

保稅法施行規則 (3)

第三十二條 將外國貨物或欲受輸出認許之內國貨物爲藏置在非保稅區域之處所欲受所轄稅關長之許可者應將記載左列事項之保稅區域外藏置許可聲請書二份提出於稅關

一 藏置處所及藏置期間
二 內外國貨物之區別
三 標記及號數
四 包裝之種類及箇數
五 貨名
六 數量
七 價格
八 聲請之理由

第三十三條 依保稅法第五條第二項之規定對於貨物之滅却欲受稅關之承認者應將記載左列事項之滅却承認聲請書三份提出於稅關

一 搬入報單或許可書號數
二 搬入年月日
三 藏置處所
四 內外國貨物之區別
五 標記及號數
六 包裝之種類及箇數
七 貨名
八 數量
九 價格
十 滅却之理由及方法

第三十四條 特許保稅區域藏置貨物已滅失時設營人應即將記載左列事項十三之滅失確認聲請書三份提出於稅關受其確認

一 搬入報單或許可書號數
二 搬入年月日
三 藏置處所
四 內外國貨物之區別
五 標記及號數
六 包裝之種類及箇數
七 貨名
八 數量
九 價格
十 滅失之年月日及原因

第三十五條 稅關界地藏置貨物已滅失時其貨主或足代此之人應即將前條所規定之滅失確認聲請書三份提出於稅關受其確認

第三十六條 特許保稅區域藏置之外國貨物經監視或已紛失時設營人應即繳納該貨物之關稅

第三十七條 對於稅關界地保稅貨場或保稅倉庫之藏置貨物爲整理作業欲受稅關之承認者應將依第五號樣式之整理作業承認聲請書二份提出於稅關

第三十八條 前條之整理作業終了時應即以依第六號樣式之整理作業完訖呈報書二份理其意旨呈報於稅關對於已爲整理作業之貨物及殘存整理作業材料應受稅關官吏之檢查但於整理作業之前後貨物之標記、號數、包裝之種類及箇數、貨名並數量無變化時得以記載殘存整理作業材料之數量之整理作業承認書替代整理作業完訖呈報書

第三十九條 欲在保稅工場爲作業者應以依第七號樣式之作業呈報書將其意旨呈報於稅關

第四十條 前條之作業終了時應以依第八號樣式之作業完訖呈報書將其意旨呈報於稅關對於依作業所生之貨物或經作業之貨物及副產物並殘存作業貨物及殘存作業材料應受稅關官吏之檢查

第四十一條 依保稅法第四十七條第二項之規定對於內國貨物欲爲作業者應將記載左列事項之內國貨物作業許可聲請書二份提出於所轄稅關長

一 作業之種類
二 作業貨物及作業材料之種類
三 作業期間

第四十二條 於僅爲內國貨物之作業時稅關長認爲取締上無必要時得使其省略第三十九條及第四十條所規定之手續

第四十三條 僅以內國貨物爲作業者應與僅以外國貨物爲作業或以外國貨物與內國貨物爲作業分別而爲之

第四十四條 欲變更作業材料之種類時應以書狀向所轄稅關長聲請受其許可

欲變更作業之種類或作業貨物之種類時應以書狀向財政部大臣聲請受其許可

前項之聲請書須經由所轄稅關長

第四十五條 有左列各款情形之一時設營人應於開具其理由之聲請書三份添附各項說明書及關係圖面提出於所轄稅關長受其承認

一 欲增加或減少保稅貨場之區域時
二 欲新築、增築或毀却保稅貨場之建築物時
三 欲爲保稅貨場、保稅倉庫或保稅工場之建築物之改築或修繕或欲變更其構造或造作時但有第四十六條規定之情形時除外

第四十六條 有左列各款情形之一時設營人應於開具其理由之聲請書三份添附各項說明書及關係圖面提出於財政部大臣受其承認

一 欲增加或減少保稅倉庫或保稅工場之區域時
二 欲新築、增築或毀却保稅倉庫或保稅工場之建築物時
三 欲變更於保稅工場之作業能力直接有關係之作業設備時

前項之聲請書須經由所轄稅關長

第四十七條 前二條之工程如已竣工時設營人應即速呈報於稅關受其檢查

第四十八條 特許保稅區域之出入口及其他於稅關認爲必要之處所應設二重鎖鑰將其鑰匙一把存於稅關

第四十九條 爲特許保稅區域之設營人之法人變更其登記事項或章程之內容時應即向所轄稅關長呈報其意旨、(未完)

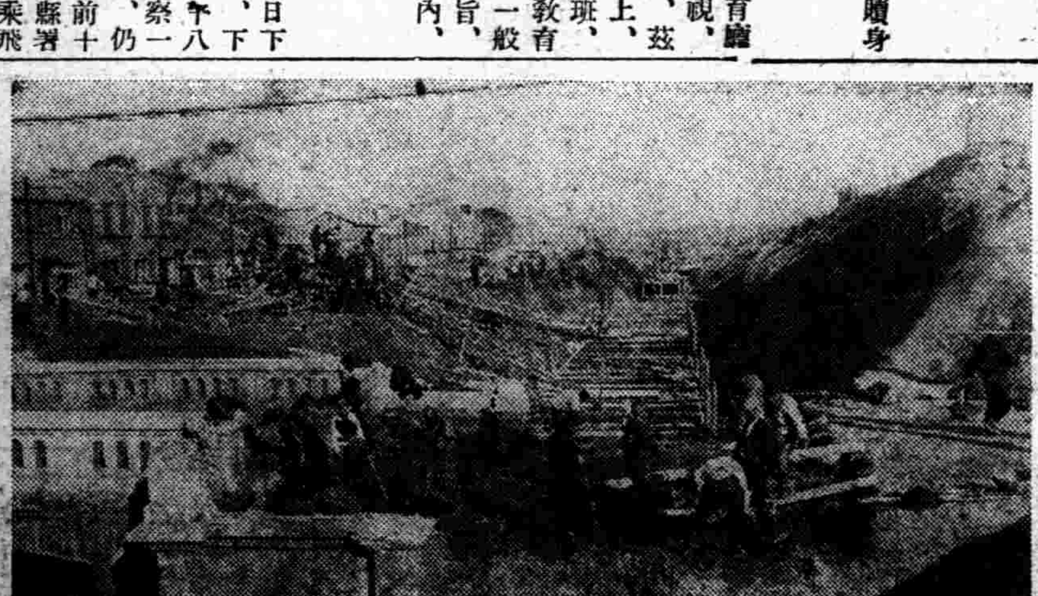

◎◎首都頭道溝道路工事◎◎

國光人瑞 熙太夫人壽辰 籌備慶祝

【新京】舊曆十月初四日(卽國曆十一月十七日)爲熙宮內府大臣之太夫人鮑老太太八十壽辰、親友方面、爲沈參議、寶參議諸氏、以太夫人年登大耋、猶且鶴髮童顏、步康健、富貴壽考、堪稱國家瑞徵、擬於大壽之日、奏請皇帝陛下、舉行賜壽典禮、同時盛大慶祝、爲太夫人祝嘏、惟太夫人慈善爲懷、儉德可風、雅不願鋪張揚厲、驚擾戚友、而熙大臣亦以順隨慈願爲主、但經族人金松喬、艾擷華、欽續五、玉耕九、裕振民、慶素愷諸氏之堅請、且代爲籌備、故訂於祝嘏之日、祇收各方祝賀文聯、及賀聯等物云、

市內電燈生障故

【佳木斯】省垣之電燈、自經鶴岡煤礦發電所直接送電後、電力充足、燈光燦爛、凡用電力之各戶、無不滿意也、不意日前夜十時、南岡變電所油線發生障故、全市電燈、立即失明、電業公司、日滿員工、全部出動、澈夜修理、於天明始照常放光、但廿八日下午五時、又遲一時、乃放光云、

交通社召募車掌

【大連】大連都市交通會社今以市內外交通日繁、而電車及共同自動車之車輛、亦隨之而漸增、因故從事之人員、亦感缺如、特於本月內、召集滿人電車車長三十名、希望者限於九十兩日內、報名於常盤橋自動車車庫教習所內、資格限於奉天以南、普通學堂卒業生徒、滿十六歲以上三十歲精通日語者、有志者速往報名可也云、

警察署注意治安

【營口】縣警務局、所屬二官塘警察署郭署長、尹警佐、西村指導官、於月之三日午前赴河北西小街公所、由十二時召集東西小街甲長牌長等、齊集西小街公所、開會討論地方一切進行、並經署長指導官、指導工作、且嘉獎甲長牌長等對於地方保甲辦理各項事宜一切工作成績頗佳云、

興安隧道疫症 判明爲陰性

【齊齊哈爾】關于於白溫線興安隧道附近所發生之類似百斯篤之情況、茲據現地之報告云、將罹病患者、以動物試驗之結果、已判明爲陰性、但因病源不明、現正繼續檢查中、故現地機關、依判明爲陰性、由五日起已解除交通禁止云、

道院新基落成禮

【東豐】道院於乙亥五月十五日開幕、入修者約有百餘人共同計議建築道基、以垂萬禩自丙子三月開工、責任統掌蘇祥菁督工建築、披星戴月、勞怨弗辭、乃得竣工、奉訓於丙子九月十五日、舉行新基落成典禮、是日各機關各法團首領及職修各方等齊集、炸炮齊鳴國歌合唱、卍旗飄揚天空矣、在大殿前撮影畢、遂振鈴開慶祝會、陳縣長、宋局長、及各來賓、均有祝詞、時屆正午、舉行六獻典禮、遂圓滿而散云

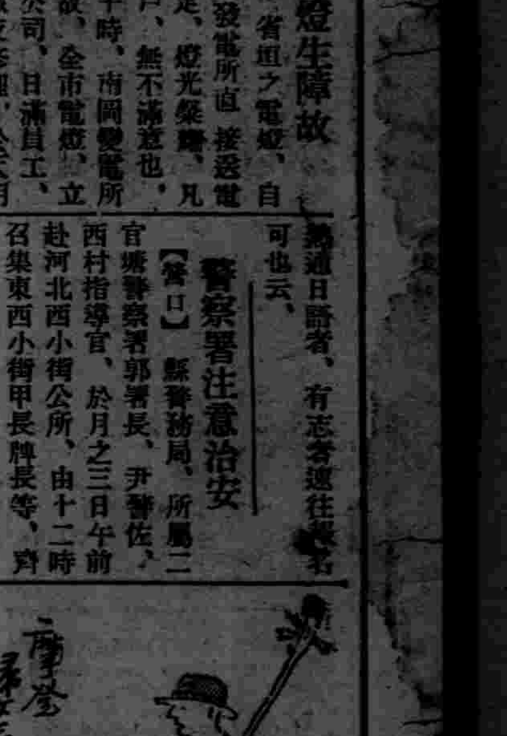

考核各街村設施

【安東】安東縣新街村制度業於十月一日正式實施、各街村長等、刻正遵照街村制一切設施、圖謀村務之發展向上、現據縣署消息、以各街村、目下設施情形、亟應加以視查、藉資考核、因是特由縣內派出視查員多名、分往各村視查、一切設施、藉資考核、並定下週分別出發云、

建國功勞者查報

【樺甸】本縣警務局、前奉民政部之命令、爲飭查建國功勞者、詳細查報、勿使遺漏、以資褒獎、業經通令各區保甲辦理、無論現在是否在職、以及民間一般、凡在大同元年至康德元年三月一日以前、確有建國功勞者、得將其功勞事項、依照規定格式、詳細記入、以免湮沒、而資褒賞、刻間各機關、正在着手趕辦期間中、

張股長講習歸來

【樺甸】本縣內務局、行政股長張松橋、前奉省令、赴省講習、藉宮本參事官、晉省會議之便、同車赴省去訖、已於十月二十五日、由省返縣、在省所得教益、此番返樺、一切政務、必有一度之貢獻云、

金司令溘返延垣

【延吉】間島地區警備司令官金恩奎氏、頃爲討伐山林匪寇躬立陣頭指揮部下、正在功虧一簣之際、突聞植野顧問逝世之噩耗、不勝惋惜、該司令爲參加植野顧問明日二日舉行之追悼告別式起見、特於一日晨八時廿八分溘返延垣云、

大達廳長轉琿視察

【延吉】中央國務院大達總務廳長、偕隨員一行五氏、於卅一日午後廿八分、乘專車於滿日鮮官民歡迎之下、蒞延後、當即馳赴衛戍病院、慰問傷病兵、轉至守備隊憲兵隊、及省公署縣公署視察行政狀況、而後視察各機關畢、即赴當局於天一芳設讌之歡迎宴、在延泊宿一宵後、於一日晨八時廿八分、在軍警嚴重警戒中、搭車轉赴琿春北鮮一帶、視察去訖矣、

冒充法院索槍 一再發生犯人露網

【大連】一日正午、大連市浪速町槍械火藥商阪本商店、突接電話云、余爲大連署齋藤刑事、因地方法院有防彈衣送來、希望試驗射擊、請貴號於下午三時以前、將一號二號毛瑟槍各一枝子彈各百粒送至法院爲要、該店店員、遂持此項物品前往法院、但據法院人云、實無此事、遂向大連高等報告、彼時恰爲閑院宮殿下來連之前日、當即於市內各處、搜查犯人、一方迄該宮殿下離連以前、禁止新聞登載此事、在搜查中、而在此事件當時、關東地方法院、亦亘數次有此奇怪電話、乃以法院長名義者、豫想犯人定係一人、然迄今尙未就捕云、

龍江省管下各縣旗 參事官會議

【齊齊哈爾】龍江省公署、定十五、六之兩日、召集本年最終之省內縣旗參事官、開催參事官會議、四日已發該通牒、更協和會龍江省本部、於此機會、十三、四兩日、於本部開各縣事務長會議、求各參事官之出席、說明機構改革後之新組織、以關於縣本部組織議題爲中心、當求種種意見、

趙姓婦遇鬼 孫木匠顯魂

【延壽】縣南螞蜒河譚家船口架築橋樑時、縣男校教員孫友宏之胞弟孫木匠者、因公罹難、溺死於河、百日有奇、突於十月三十一日日落之前、伊之親家趙姓少婦、行至西門外路上、見孫木匠由後追來、急呼大嫂站住、我有話說、趙婦立而問曰、你不是已竟死了嗎、孫答曰可不是、現在我有點事情拜託大嫂、請你轉告我的家兄、轉知木舖、急速爲我作一小廟、供於河沿、言畢卽渺、趙婦歸家、除將此事轉達孫友宏後、卽時臥病、昏迷不知人事、究竟能否勿葯、或作古人、俟後再誌、

玩童田間擊槍 抓鈎誤傷斃命

【錦州】錦縣下第三區管內渦滄樓村所屬附村亂山子、住戶李德本、於日昨叫小工二名一係同村劉老潤之子、一係宗第李德立之子、現均同年、十四歲之玩童也、二男孩在李家早飯後、同赴屯南田間、擊槍相玩戲、李姓子持抓鈎、突如誤將劉姓子頭之頂而擊傷、血流如注、李子於驚惶萬狀中、報告家長、經抬回劉家、昏迷不省人事、旋卽斃命、起因受傷之後、寒風透入骨傷之內、腦海激刺、以致傾生、一對未成年之玩童、演此殺人慘劇、在法律上因情有可原、未悉兩造如何了解、而李德本因叫小工、而釀人命、亦難辭其意外之咎云、

記黑旋風歐文思

說話雖羞答答的但是有英雄氣概
兩點半鐘曾創四項世界新記錄

吐倫榮獲上屆世界短跑双冠之後、便正式宣告下野了、當時因爲有麥迪加爾夫的出現、所以黑人的地位與美國短跑陣線是毫未動搖的、世人以爲老麥這樣超人的健將、恐怕一時未必能有人代替、可是在世人這樣的迷信中、去年忽然又出了一個老黑歐文思、他去年五月二十五日在米西根省大會中三小時之內創造了四個世界新記錄(百碼九秒四、二百二十碼二十秒三、低欄二十二秒六、跳遠八米十三)一時轟動了全球、引爲空前驚人的壯舉、通這是無人不曉的、他初次獻身舞台是在一九三二年、那時全美國參加世界大會的決選會中他已經顯露身手了、不過那時他的實力不甚强、未能引人注目、那次賽中、百米一敗塗地、而二百米卻得到決賽權、那時他抽了一個最裡側(最佔利益的跑道)他因爲自已就是抽得多好、反正也是無用他便偷偷到他當時最景仰以的吐倫(當時吐倫腿負傷)面前說、「請你跑我這跑道、因爲你今天腿也不好、又抽了個外圈、我覺得你命運太不好了、請你…」吐倫先雖不好意思、後來經多番的勸解、也領受了歐文思這種好心、吐倫那次決賽勉强上了第三名、若不是小歐的帮助幾乎要漏選、像歐文思這種愛護同種愛護英雄的美的心境、是他現在成功史上一個很有興味的插話、他家裡共有七個弟兄、他打算畢業之後、當體育指導來援助他的家庭、現在他才只二十二歲、以他年齡來論、他前途還充滿無限的希望、一九三二年全美失敗之後、一九三四年捲土重來、在全美中學生大會居然以九秒四平等世界百碼紀錄、二百二十碼爲二十秒七、跳遠七米四七、是年全美出場百米得第三、老麥居第一、一九三四年全美室內大會、以七米七十造成世界室內跳遠紀錄、是年在全美大會跳遠七米八二、百米則繼老麥之次、還時他短途的速力漸次增加確實性、至於他跳躍力及速力的眞實的發揮是一九三五年開春以後、是年二月二十三日、室內大會跳遠爲七米八六、三月九日室內大會時進至七米九七、創全美室內室外的新紀錄至五月二十五日、在上面已經提到、兩點半鐘創造了四項世界新紀錄、(未完)

體育欄

全奉市民馬拉蘇大會 接力跑=鼎隊獲冠軍 個人賽跑=金國鳳得第一

本年度最後之陸上競技、第十六屆全奉天市民馬拉蘇大會依照每年慣例、於三日明治佳節盛大舉行、參加選手個人有五十七名之多、團體亦出場十隊、定刻午後一時、即開始接力跑、後又開始個人賽跑、而果然展開一大接戰、是日成績如左、

△接力、
第一、鼎隊(黃金玉、趙福武、曹首倹、唐國仕、蘇化民、)(成績三十五分六秒四)、
第二、第二工科隊、(成績三十五分五十七秒三)、
第三、農科高中隊(成績三十六分五十一秒、)
第四、鐵道總局(成績三十
第五、第一中學(成績五十八分二秒二、)

△個人、
第一、金國鳳、成績三十七分十七秒八、
第二、韓延桂、成績三十八分五秒一、
第三、趙福武、三十八分四十秒九、(以下略、)

國際足球賽 展期來年秋

大連足球聯盟、會預計舉辦國際足球循環賽(日、滿、西洋人)一事、已誌前報、今因氣候漸寒、今年暫且作罷、展於來年秋季舉辦云、

體育講座 (續)

排球裁判和指導 (四) (趙泉講演)

(一)、高球、須注意球行方向、並勿自高向下觀察、身體可傾斜、自底部橫視、觀察較爲清楚、

對持球應注意之事項、

(一)、夾擊、球落何方、何方便失一分、或成死球、若遇夾擊情形判爲死球、較爲公正、但須看的清楚、

(二)、背對裁判員時、持球往往不易看出、此時檢查員須特別注意、

(三)、硬球過來最易持球、裁判再檢查須多加注意、

第五節 連擊

一、球已與手接觸而再與本人身體其他部分接觸者、如衣服肩頭等、僞顯然連擊、

二、前排欄門或還擊時、球落入本區、並於未觸網前、原人即行挽救、亦爲連擊、

三、網下救球、手分先後、一托一推、焦點移動、亦爲連擊、

四、托高球時、左右手不同時觸球、

五、球觸網時、原人先後連擊三次者、爲連擊、

連擊注意事項、一焦點是否移動、二網上擋球多人殊當注意、三擊球聲音之辨別、」

第六節 觸網

球在進行中、軀幹頭髮衣服均不得觸網、否則犯規、

一、因戶外風力關係、網成弧形、逆風一隊常被觸及解決方法如下、

(一)以假定垂直豎平面而爲標準、逆風隊觸網未侵入豎平面者不計、順風一隊實際未觸網而侵入豎平面者、以觸網論、(此法近於理想)

(二)無豎平面之假定、逆風一隊被網觸及不計、實際觸網犯規、須於事前雙方說明、

二、劈擊入網、網觸對區不爲犯規、

觸網注意事項、劈擊、扣壓反壓、擋球、挽救入網球及球員奔跑過速者、最易觸網、但有時劈擊扣壓壓網之上緣而落入對區時、因動作之迅速、每易誤認爲球員觸網、不可不愼、又雙犯規成死球、

第七節 越網

大多指網之上部而言、球在對方並未過網、而本隊隊員以身體任何部分、越過網上之假定豎平面者、謂爲越網、越網情形總括有三項、

(一)、球已過網而再與球接觸者、

(二)、關門時手過網、

(三)、手順球勢而過網者不在此例、(如頭排扣球將之隨球過網)、

越網注意事項、

(一)、球與手臂接觸之點是否在豎平面內、

(二)、網下救球、伸入對區、並無阻礙、不作犯規、

(三)、雙犯規成死球、(未完)

警廳取締任意撒放廣告

有碍都市之觀瞻

【哈爾濱】哈爾濱警察廳、爲保持市內街路美觀計、曾一再向各商號徵告禁止在街頭巷尾電桿亂貼宣傳廣告、不但妨碍都市觀瞻、交通之危險及被風雨浸濕與衛生上亦有相當影響、故業已指定貼廣告之處、然一般商人、爲宣傳便利、多不守警廳規則、而仍然任意撒放招貼、警廳雖迭次通告、各國之商人、皆不保持公德、有印刷廣告用紅綠色紙者、乘坐自動車或馬車、向下拋棄、廣告被風吹動、滿街飄飛、與道路淨化、妨害頗大、警廳現下正在着手研究辦法、以期杜絕轉頭散亂廣告云、

三所長互相調轉

【安東】本埠廣濟街分所長武寶生、奉令晉級巡官、並轉調新安街警察署服務、至所長遺缺、現經警廳調轉天后宮仇所長接充、天后宮遺缺、以八道溝所長調轉、八道溝所長由九道溝干所長調任、以上業已明令發表各所長已分別到所視事云、

楊股長問案詳盡

【乾安】本邑警務局、司法股長楊永泉氏、品學兼優、於去歲充任司法股長以來、廉潔自衛、所有受理一切刑事案件、無不秉公處理、審訊周詳、曲直分明、毫無徇情、左袒之處、不惟涉訟當事人等、都有感激楊股長大公無私、凡我乾民、亦莫不有口皆碑也云、

三浦環女士來連

【大連】「蝴蝶夫人」三浦環女士、乘四日來連之烏蘇里丸抵連、該女士於四日晚、親臨大連滿鐵協和會館之獨唱會、五日赴營口、六日抵鞍山、九日去撫順、十日晉新京、十二日來奉天、十三日至安東、滋止沿南滿線各都市、以公演厥藝云、

吉電業勸誘成績

將來發展大計劃

【吉林】吉垣電業公司支店、於全國成績第一位受總公司褒揚下、吉支店對於電氣化吉林水都、飛躍努力奔進、又兼全滿電力將以吉垣爲中心建設松花江口遊大峯門發動供全國發電計劃確立、吉垣電業支店店員、更爲努力、第四回勸誘成績超過預定額可見吉林電業之進展矣、茲將電業發展計劃錄左、

（成立式）吉林電業支店、自宮式偉大樓房建竣後、於十月四日移居、爲紀念該支店移居紀念計、十一月一日上午九時在該店中開移遷紀念大會、周支店長召集全支店職員訓勉有嘉、並示以營業立場、而發展吉垣電氣、並對於店中成績優良公務員嘉許、撮影紀念而終、

（勸誘成績）吉林電業支店第四次勸誘額爲十二萬[illegible]三百預定額、共預定額三千六百[illegible]歲至十月卅一日止共勸得成績爲五千一百餘圓可見吉垣店員之努力、內中以營業保險員楊名爲等三四人勸募成績最佳、近日正在由電興號等家裝設中吉垣電業意外之進步、

（新發展計劃）吉林電業支店爲大規模再求發展及全國電業以吉垣爲中心之計劃、將京圖綫敦化新京間之電燈公司及電業管理權、完全由吉垣接收發展建設、已經呈請中央實業部批准、京圖綫卡倫下九台營城子們嶺等地完全由吉林支店接收樺皮廠大荒地孤店子烏拉鎭由吉林支店裝設、將來裝設完竣一齊放光、樺甸電燈公司近日吉林支店、正在計劃接收中吉林支店之偉大成績、實可作全滿模範大小商號住戶不用電燈者鮮矣、

刺殺原勝夫婦

兇犯落網

【大連】三日晨四時許本市對島町七、番地酒店商原勝三(現年三十二歲)、原係大分縣人、與妻春子女士現年二十八歲、均被人以手斧砍傷、勝三氏當即死去、大連署得此事件[illegible]九時廿五分、從後犯入伊勢町二三番地球比咖啡店時、被巡視中之大連署員逮捕、按犯係前爲該店店員之宮城縣人相原芳郎(現年二十五歲)、約在一週之前、被該店解雇、乃因懷恨、出此兇行、襲被逮捕後、便已吐露其兇殺之一切事實、而犯人相原、曾從軍叙[illegible]

阪谷理事赴新京

【大連】滿鐵阪谷理事、定四日午后八時乘車赴京、擬於六日假新京大和旅館、開催就任披露宴云、

洋車夫變强盜

乘車須加注意

【哈爾濱】孫壽凱(二三)原籍山東掖縣人、現充道裡中國十二道街五二號減價商店櫃夥、昨一日晚十時頃、由道裡新城大街同發隆門前僱洋車一輛赴華樂看戲、講妥車資一角五分、車行經中馬路桃花巷口、轉向承德街而行、及至南崗下坎空場時、孫以燈光稀少、行人絕跡、心中頗爲恐懼、當問車夫赴華樂爲何由此道而行、車夫答稱以大街翻修馬路、不能通行、故須由此繞道、孫恐被其暗算、故令車停住、付與車資一角五分、擬步行而回、詎車夫乘孫不備就後方將孫抱住、孫於慌恐之下、傾平生之力、將車夫推入水溝內、車夫猶未爬出、詎又來一人、上前應援、攔阻孫之去路、孫一見寡不敵衆、如再抵抗、恐遭不測、乃任其擺佈、將金表一塊袂袍一襲、國幣二元五角一併搶去、向承德街南方而逃、孫奔向承德街派出所、具實報告請求査緝云云、

松井長官赴連

【大連】松井資源局長官、現定六日午后七時十五分乘車來連、在連滯留三日間視察旅大各方面後、再乘十日出帆之加貝爾丸、離滿歸京云、

第二軍管區募兵委員長

募兵宣傳詞

【吉林】第二軍管區司令部、準據康德四年度以後、預定實施之徵兵制度辦法、於本年秋收後、對吉林間島兩省所屬各縣旗、擬實施劃期的大募兵、業誌本報、現迫於明、募兵委員長王遇甲少將、爲謀明瞭募兵宗旨及其內容、以便澈底諒解軍隊對國家之關係起見、於月之二十六日、在新京無綫電台、向全國放送關於募兵之宣傳詞、茲將該詞錄於下、

鄙人是第二軍管區參謀長王遇甲、向因參贊軍務匆忙久未得與地方父老兄弟暢談、殊屬遺憾、現因敝軍管區、準據康德四年度以後、豫定實施的兵役法、即以徵兵制度爲基礎、於本年秋收後、實施募集兵、以期公募鄉村中素質良好的青年、編成不染舊習的新軍隊、其募兵區域、即由吉林間島兩省所屬各縣募集鄙人奉命擔任募兵委員長職務、用特抽暇、與諸位談談募兵的事情、以便澈底了解兵對國家的關係及我新國家對於兵的待遇從古至今、無論任何國家、必先有土地人民主權三大要素、方能立國、這是諸位所共知道的、但是在此三大要素以外、還有由人民方面產出來的一大要素、爲立國斷乎不可少的、諸位想想、是不是保國保民的兵呢、假設國家無兵、一旦禍國殃民的盜賊起來、何人去平、敵國外患發生、何人去擋、無人平擋、任憑他們蹂躪、則國必不能立、百姓的生命財產、必不能保、因爲有此等重大關係、所以無論任何時代、任何國家、任何政治、對於保民的兵、絕對不能不預備的、回想春秋時代的管仲、爲一極有名的大政治家、他輔佐桓公治理齊國、首創軌里連鄉的制度、換句話說、就是寓兵於農、擧國皆兵的法子、加上官山府海的理財方法、着着進行、不數年間、國富兵強、桓公因而九合諸侯一匡天下、成爲五霸之首、天下各國、莫敢抗衡、國內百姓、皆安居樂業此是僅僅以兵稱霸、還有未能盡美盡善處、然而他的武備功效、也不爲小了、

試再回想春秋末年的孔子、道全德備、爲萬世的師表、至今猶俎豆馨香一年兩祭、爲我東亞所最崇拜的大聖人、他生平祖述堯舜、憲章文武、所抱的理想、就在治國平天下、就是要將據亂世、變爲升平世、再進而變爲太平世、所謂春秋三世是也、他所抱太平世的理想、就是希望世界大同、希望人類個個全都得好的意思、他所抱的理想、如此高遠、究用何法進行呢、就是要用堯舜禹湯文武周公、一脈相傳的王道去進行、但是他雖用王道、以實現他的高遠理想、對於武備、確也是特別注重的、所以然的緣故、就因無武備、不足以濟文事之窮也、故子貢問政、他告以足食足兵、民信之矣、他對於練兵、更是特別講求的、故曰、以不教民戰、是謂棄之、及他在魯國攝行相事的時候、魯君與齊景公、將爲夾谷之會、他遂進言曰臣聞有文事者、必有武備、請具左右司馬以行、魯君從之、他也隨而前往、到會以後、卒使野心勃勃的齊國君臣、恐懼不敢妄動、魯君得以平安回國、可見有備然無後患

夫古今崇拜用王道保民、用王道治天下、而抱大同理想的大聖人、對於武備、且猶如此注重、如此不能離開、況我新國家、當此創設伊始、根據大聖人的王道主義、要給我全國父老兄弟、求永久的安樂、給我人類造無窮的福祉、對於武備、獨可廢而不講嗎、對於保國保民的兵、獨可不募不練嗎諒我父老兄弟絕對不以爲然、且古語說過、兵可百年不用、不可一日不備、況當此弱肉强食、優勝劣敗的時代、歐美各國、極力擴張軍備、風雲日趨險惡、亞洲民族、日瀕危亡、我新國上下、爲求立國要素完備計、爲爭生存計、爲有備無患計、不更應積極練兵、以保國家的疆土、以保諸位的生命財產嗎、敝軍管區、此次募兵的目的、就是上爲君國、下爲諸位、諒諸位早已明白、毫無疑義了、

遇甲久在軍旅、情形熟悉、兼以職責所在、對於諸位、猶有不能已於言者、諸位莫不欲保身家、但須知有國而後有家欲保身家、必先保國、保國必先當兵、所以當兵、實爲國民應盡的義務、諸位父老、若都如此着想、必急遣子弟應募、以盡保國保家的義務、子弟若都如此着想、必踴躍投軍、以作有忠有孝的男兒、詩云、求忠臣必於孝子之門、又云戰陣無勇非孝也、故童子汪踦、執干戈以衛社稷、而孔子以成人待之、可知當兵一事、實爲忠孝兩全之道、英雄豪傑之行也況我新國家、自創設以來、內有聖明天子的勵精圖治、外有友邦日本的指導提携、僅此數年、百廢更新、蒸蒸飛躍、深爲各國所驚歎、而認爲具有無可限量的發展、至對整軍經武一端、更屬竭除舊弊、力謀刷新、全國軍隊、已均爲愛民如子的、皇帝陛下之股肱、力盡保國保民的天職 而享無上的光榮、非從前軍閥一人一家的爪牙羽翼、用以禍國殃民、而至演爲好人不當兵的時代可比也、至軍威的大振、已雄視東亞、軍紀的嚴肅、已秋毫不犯、軍人的聲譽、已有口皆碑、軍人的地位、已逐漸提高、軍人的待遇、已日益加厚、餉則爲數極多、發則一天不悞、衣則單袷皮棉、實放實領、食則給養菜金、不尅不扣、平居則官長竭力愛護、無異父兄之待子弟、有事則甘苦共嘗、無異父子兄弟之分憂、一旦或傷或病、則既急派官醫、爲之療治、復由國防婦女會及軍政各大員、集欵慰問、而

皇帝陛下、則更軫念股肱、常有欽派武官垂問之擧、豈從前的舊軍閥、只知尅扣肥己、不顧部下的苦痛、只知爲自己爭地盤、爭權利、不顧部下的死活可比嗎、況我國家的新規定、此後對於士兵、除在營發給很厚的薪餉以外、還要在各縣組織軍人援助會、籌欵發給奬金、以供士兵家族的生活、使無內顧之憂、且當兵的義務、只規定爲二年、在營成績優秀的、必採用爲軍士官、及軍官候補生、或轉爲憲兵、以開其上進之途、使之脫穎而出、決不埋沒人才、只要眞是人才、必有大富貴大發達之望、並於當兵的期限裏、每年到農忙的時候、必給三星期以上的休假、使他歸鄉、助理家務、至於除隊以後、復按國家最高義務完了者待遇之、且得優先採用爲警察官及路警、並其他一切官公的職務、至在隊服務的期間、倘因公而得疾病或致傷痍、就是除隊後、也一樣救恤他、顧全他、至在隊中、若因討伐陣亡、則國家必發給多數的恤金、以救恤他的遺族、使無身後的顧慮、凡此種種規定、種種設施、皆根據我新國家建軍圖强的本旨、爲士兵力謀前途種種無限的發展、並爲他們家族、力謀永久無窮的生計、以奠定國强家富的基礎、而闢世外的安樂桃源、又況此次募兵、與往年大不相同、乃是準據徵兵制度的辦法、由各鄉村壯丁團中、力選品端學正、素質良好的青年、使之先入致導隊教以國民道德、及農事學、社會學、並地方青年團幹部等學、特別陶冶他們的品行、特別增長他們的能力、以便爲兵、則爲眞正能夠保國保民的精兵、爲民則爲眞正能夠愛國愛家、眞正能夠自立的良民、至於品不端、學不正、素質不良的分子、想要當此保國保民、待遇極厚的兵、國家也絕對不安、並非從前軍閥濫募濫收、以致結果極壞的時代可比了、似此澈底整軍經武、澈底福國利民、足徵我新國家的國運隆昌、直如旭日東升、前途的發展、實在無可限量了、又況我國地大物博、爲天府之國、既有如堯如舜的

皇帝陛下擘畫之、復有一德一心的盟邦指導之、擧國努力、共同邁進、於是富源因而日益開、穫殷因而日益偉、將來之雄飛世界、自可斷言、而毫無疑義、當此雲龍風虎、千載一時之機會、諸位父老之明大義者、果能急遣子弟投軍、以作捍國保民之干城、而成英雄之事業、諸位青年之識時務者、果能捷足先登、以先光宗耀祖之 皇軍、而立榮顯之功名、則上下一體、衆志成城、兵就是國家的良民、民就是國家的精兵、在此五族協和、日滿不分、精神如骨肉、形式如一家之新天地內、而產出父子兄弟共患難、同甘苦之精兵、則兵必爲孝慈友愛之兵、必爲忠誠信義之兵、以此孝慈友愛、忠誠信義之兵、作我神聖威武大元帥陛下的股肱、而聽其號令、更必爲王者無敵之精兵、而王者無敵之精兵而剿匪、何匪不滅、以此王者無敵之精兵而禦敵、何敵不摧、如是則安內攘外、勢如破竹、小醜自然不敢跳梁、歐美自然不敢窺伺、諸位的生命財產、自然都得安全、而享永久的太平幸福了、又況我王道國家、在此精兵捍衛之下、無憂無慮、其福國利民之種種政治、必都日新月異、必都猛進突飛、且必由近而及於遠、由小康而至於大同、揚東方道德於世界、登各國人類於春臺、豈僅我三千萬民衆、得享安居樂業的幸福、就止住了嗎、蓋孔子所抱的大同理想、必由我新國家完全實現無疑了、在此希望極大的新國家、又值募練精兵的好機會、有志的父老、何可不教子弟、乘時入伍、以求前途無限之發展、有志的青年、又何可不奮袂從戎以立豪傑不朽的功名呢、

遇甲忝充募兵委員長、上爲君國、圖强計、下爲諸位造福計、對此希望極大機會極好之情形、知之何敢不盡、言之何敢不盡、用特掬誠奉告、請亮察焉而踴躍應募實不勝歡迎之至、至募兵期限、及一切辦理手續、業經與吉林間島兩省所屬各縣、直接間接聯絡安協、已共同着手實施、且將募集章程、及入隊辦法、並種種優待事項、已隨地張貼佈告、一望便知、無庸鄙人再述、完了、將來得暇再與諸位談吧、

東方印書館最新刊書目

對譯詳註 高等日本語讀本

飯河道雄先生校閱

菊版百六十頁 書背布裝 定價五角 郵費四分

待望的卷一已完成了!!

本書係將南滿洲教育會教科書編輯部所編的「高等日本語讀本」譯成滿華語的。而係既刊的初等・中等日本語讀本的姉妹編。其程度較既刊的二者稍高就是學習現代日本標準語文者不可不讀的最良書也。本書的特色如下列。

一、本書先以口語文爲主體、以後漸次增加文語文。
二、爲謀學習者的便利起見、對於難解的漢字均附以振假名。
三、在各課的末尾附有練習問題與以學習上的便利。

對譯 日本新聞文讀本

飯河道雄先生著

菊版百二十頁 書背布裝 定價五角 郵費四分

忽然!!如慧星出現!!

本書係爲欲學習標準日語而通達社會的情狀者編纂。而其材料悉自最近的滿洲日日新聞及大阪朝日新聞採錄。

本書的特點
一、本書是分別政治・社會・論說・經濟・廣告的各欄而挿入許多的繪畫。
二、在卷末附有「新聞常用語集」以學習上的便利。
三、本書的假名用法悉採用歷史的假名遣法。

初級小學校 國文教科書註解

文教部 著作 東方印書館編譯所 編纂

四六版 百二十八頁 定價二角 郵費二分

一、本書是將文教部原著「初級小學校國文教科書」加以註音和註解。
二、本書的註音完全依照滿洲國音使兒童讀其音即可理會其意。
三、本書的註解完全採用日語使兒童自行預習時易于瞭解。
四、本書完全根據原著之由淺入深的編輯法而纂釋之。

對譯詳註 日語歷史讀本

飯河道雄先生著

菊版六十餘頁 書背布裝 定價三角 郵費二分

一、本書保爲欲學習日語而熟悉歷史上的用語者而編纂。
二、本書的材料悉自日本國定尋常小學校國語讀本中關於歷史的部分摘錄者而並非記述日本國史的全班。
三、如讀本書不但熟習日語而且窺知日本國民精神的一班。

對譯詳註 日語地理讀本

飯河道雄先生著

菊版六十頁 書背布裝 定價三角 郵費二分

一、本書是「對譯詳註日語歷史讀本」的姉妹篇也。就是欲學習日語而熟習地理上的用語者而編纂。
二、本書的材料悉自日本國定尋常小學校國語讀本中關於地理部分摘錄者、但是並非記述日本地理的全班。
三、本書是在中段的本文均附有振假名、而在上段有摘解難句。此外則均依據表音的假名用法及語尾的變化依據正式的歷史的用法。

奉贈圖書目錄

發行所 奉天商埠地十一緯路 振替奉天七〇六番 東方印書館

代售處 全滿各地書局

高級電氣留聲機

遮律彼岸

斯界之大王

自『四球式』至『八球式』各種俱全

其他無線電話受信機各種 著名無線電話商店皆有出售

本社 東京大森 山中電機株式會社

新京出張所 新京興安大路五三四 電話一八八三番
奉天出張所 奉天加茂町五番地 電話五四四七番
大連出張所 大連若狹町一四番地 電話本局四七三三番

高野鐘表製造廠出品

鹿球老牌

譽貫滿洲

座鐘 掛鐘 台表 鬧表

各地著名鐘表店 百貨店完全經售

滿洲總代理店 奉天 中孚洋行

電氣機械器具製造販賣並修理

豐富在庫

明電舍電動機

這個牌子 電池界之王

朝日乾電池

代理店
長盛行電料行 奉天皇姑屯新村市大街
翔利號自轉車行 奉天小西門裡
裕源昌電料行 哈爾濱道外南一道街
東興行電料行 四平街驛北四條道

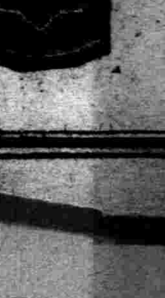

朝日乾電池株式會社

滿洲駐在員事務所

奉天松島町六番地

大奉天市之構成（十）

文化事業之整備 知的開發之体系

文化設施

隨全滿之產業開發並都市建設、衛生機關、社會設施方面之發展機構、漸呈整頓、滿日當局、專期機構之充實、而更進一步、都市並集團生活上、謀福祉的進步者、爲文化的設施、對經濟的機構並斷層的構成、謀緩和對立之關係、以求一脈清新復活之源泉、則文化事業是也、査社會之明暗者、恰如生死問題、各有一特徵、兩者共存、始維持都市防衛之實、該關係不可蔑視、

經濟社會之華麗與反面現象、兩者不可漠視、由兩者反映而現出維持都市之發達、原壯麗並明朗性者、無有不好者、然華麗亦不可墮、其反面之事實、闇黑狀態、雖均不好、亦不可止、兩者均置於目標之標準狀態、而應社會之進運、謀都市集團健全機構之防衛、是爲必要之事、

現下奉天市內、存在之文化的設施頗多、學校病院、博物館、圖書館、宗教團体等是也、關於是等之機構、考察現狀如左、

學校病院

教育設施、已在体育篇中說述、故避再揭出之煩、大觀的機構、由小學校、至大學、悉具有該機構、具大都市的体系、査奉天地方代表的最高學府、爲滿洲醫科大學、又滿洲側有奉天醫科專門學校、滿洲醫學界貢献不少、最近又設立鐵路學院、高等農林學校等、產業都市之一面、亦具備文化設施、產業文化之關係、恰似日本大阪之構成、將來發達之過程、亦可推知也、其他電報專門學校、滿鐵教育研究所等文化的設施呈發達、而滿洲醫大之貢献、存於滿日學徒之教育、

病院療養所

滿北之滿洲都市、雖漸呈繁化、然氣候之不健全性、使許多病者輩出、則謀其活力恢復、以培養新精氣者、爲病院及療養所等、爲回復活動之源泉起見、該設施不可或缺、現下奉天之病院設施、日側滿鐵奉天病院、日本赤十字奉天病院、小河沿奉天病院、奉天公立醫院、其他一般開業醫等、奉天市構成上爲重要文化機構、茲揭示主要機構如左、

滿洲醫大（在日站富士町）

創立於明治四十年、由野戰鐵提道理部醫務室、繼承家屋物品、改稱大連病院奉天出張所、其後移轉現位置、自明治四十五年四月、新設滿人側診療所、仝年十二月、設立奉天城內診療所、大正四年一月、改稱城內分院、大正四年六月、改南滿醫學堂附屬病院、更新設南滿醫科大學、大正十一年七月以後、稱爲大學附屬病院、滿洲中具有最完備之設備、昭和三年外來診療所竣工、新醫療設備具備、昭和四年改稱滿洲醫科大學醫院、昭和六年竣工醫院病棟、茲設定新機構、

滿洲醫科大學

學部—｛圖書館、豫科、專門部｝豫備科
醫院—｛城內分院、看護婦養成所｝

滿洲醫科大學評議員會、議長 大學長 久保田晴光
以滿鐵主要人員十五名成立評議員會、

滿洲醫科大學主要職員

大學長	久保田晴光
大學幹事	鳥居重夫
教務主事	松井太郎
學生監	伊藤善吉
解剖學教授	瀨戶八郎
生理學教授	北村直躬
醫化學教授	戶田茂
病理學教授	久保久雄
藥物學教授	久保田晴光
微生物學教授	北野政次
衛生學教授	三浦運一
法醫學教授	二階堂一種
內科教授兼醫長	高森時雄
仝副醫長	松岡謙之助
外科學教授兼醫長	松井敏行
小兒科教授兼醫長	平山遠
仝上	伏木卓也
仝副醫長	赤澤琢三
精神病學教授兼醫長	大成潔
仝副醫長	岩田太郎
眼科學教授兼醫長	船石晋一
仝副醫長	佐佐木統一郎
產婦人科學教室 教授兼醫長	柚木直三郎
仝副醫長	宍閑重秋
耳鼻咽喉科教授兼醫長	松井太郎
仝副醫長	笹木實
皮膚科教授兼醫長	橋本滿次
副醫長	北村精一
齒科助教授兼醫長	林山光章
理學的療法科助教授兼醫長	秋元龜次
中國醫學研究室	黑田源次
營養部助教授	安部淺吉

滿洲醫科大學醫院

醫院長	松井太郎
分院長	菊池正三
藥劑科	古舘善次郎

滿洲醫大圖書館
館長兼教授 船石晋一

滿洲醫科大學醫院看護婦養成職員
所長兼教授 松井敏行

總地址 二〇八四〇〇平方米

主要建築物	建坪
大學本館五層	一三、四七八坪
大學豫科三層樓	四、四七二坪
大學寄宿舍二層	一、二〇一坪
豫科寄宿舍二層	三、三一九坪
健武館（木造平家）	四一一坪
体育館（鐵筋混凝土）	七二七坪
外來診療所六層	三、八一二坪
普通病棟五層樓	四、三四七坪
隔離病棟	一、八〇八坪
看護婦宿舍二層	一、八九五坪
炊事場及食堂	七六七平方米
汽罐室	七一〇平方米
其他	三、七九四平方米

計建坪二七、四二四平方米、延建坪六三、七二九平方米
外在城內分院地積 二、八四〇平方米
建坪有 二九一餘平方米

日本赤十字社 奉天病院（在小西關大街）

日本赤十字社奉天病院、明治四十年一月、開設奉天公立病院、開始一般患者之診療、是爲本病院之前身、次於明治四十二年、於大西門外商品展覽場、創設日本赤十字社奉天病院、合併奉天公立病院、十一月三日、舉行開院式、其後經幾度變遷、以至今日、該病院構內約四千坪、宿舍用地爲九百坪、依民國官憲之好意、無償租借、現在病院建築、有左記病棟、

傳染病棟	二層	一棟
滿人側病棟	三層	一棟
看護婦寄宿舍	三層	一棟

大正六年十二月、設立傳染病患者收容所、大正六年十二月、民會負担房租、

奉天病院長兼內科醫長	野田九郎
產婦人科醫長兼物理療法科主任	乘松和政
外科醫長兼養成部長	武藤多作
內科第二醫長	堀利兵衛
耳鼻咽喉科醫長	牛島資貫
小兒科醫長	岡本梅之助
外科第三醫長	鈴木勇次郎
皮膚泌尿器醫長	寺井武
眼科主任	有賀文伯
藥劑長	井口爲四郎

日本赤十字社日站支部（在於日站浪速通）

事務長 柴田彌藏

日本赤十字社奉天支部、頗呈發展、明治三十九年、支部開設之當時、社員達一千六百名、現在有一萬餘、日人七千名、滿人及歐美人四五千名、昭和元年在日站浪速通開設支部、兼有療養部、

小河沿奉天醫院

兼營奉天醫學專門學校之醫院、爲西醫克力斯提開設者、

一般開業醫

一般市內開業醫院隨人口增加、愈呈發達、現在各醫院之總計、達六十二處之多、均爲醫療機構之構成要素、主要醫院名如左、

大橋內科小兒科醫院（在日站橋立町一七）
西田產婦人科醫院（在日站木曾町一一）
藤卷內科皮膚科醫院（在日站青葉町五）
岩竹皮梅科醫院（在日站八幡町四）
長田婦人科醫院（在日站江島町一四）
佐竹內科小兒科醫院（在日站稻葉町三〇）
光瀨夜間病院（在日站平安通）
石川內科醫院（在日站住吉町）
永松耳鼻咽喉科醫院（在日站富士町）
高尾眼科皮徽科醫院（在日站青葉町）
岡本產婦人科醫院（在日站平安島）
回生病院（在日站稻葉町八）
牧產婦人科醫院（在日站紅梅町九）
齋藤內科外科醫院（在日站稻葉町三）
齋藤產科婦人科醫院（在稻葉町三）
加藤外科醫院（在日站稻葉町八）
平松肛門病科醫院（在日站春日町三）
岩切皮徽科醫院（在日站浪速通）
山岡小兒科醫院（在日站萩町）

而包含該醫院及滿鐵、赤十字醫院、設定醫師會、會長松井太郎氏副會長西田謹一氏、

奉天齒科醫師會

會長 中島秀造
副會長 大森佐重
總員達四十八名

滿洲人側醫院

百換醫院（小西關）、西華醫院（大西門）、淩雲醫院（大西門）、遼寧醫院（大東關）、村圃際清醫院（商埠地）、庚午醫院（大西關）、贊春醫院（商埠地）、濟中醫院（小東門）、東華醫院（大西門）、濟民醫院（小西關）、仲三醫院（商埠地）、成棟醫院（小西關）、民生醫院（商埠地）、東生醫院（商埠地）、奉天醫院（商埠地）、醫三醫院（商埠地）工業區等

然滿人側醫院之設備等未達日人醫院之比、滿人病患者主入於滿鐵病院日本赤十字病院、故現下奉天醫學並醫術之中心機構存於日人側、

滿人側牙院 三十二院

圖書館

近時圖書館之文化事業地位、頗呈發展、其利用價值之範圍、雖多紛岐、大體分爲左記關係、

一、學術研究的關係、
一、調査機構上之利用、
一、民衆教育之範圍、
一、娛樂的範圍、

故圖書館之問題、亦爲多岐、然進步的發達、爲文獻記錄之殿堂、要具有鄉土的色彩、以期鄉土文獻之收藏、是爲必要之問題也、尤以奉天一地、爲歷史上著名之滿洲文化淵源、故圖書館機構之發達、非偶然者前清時代、設定文溯閣、收藏四庫全書、是奉天市圖書館發達之濫觴、現下在奉之圖書館機構如左、

滿洲國側

國立圖書館（在於城內）

國立圖書館、滿洲事變後、於關東軍司令部、蒐集奉天城內之文献貴重記錄、及前清時代之圖書等、以謀整理、其後滿洲國政府、亦改造城內東南隅之舊張學良邸、充當圖書館、大同元年八月於直接受文教部管理、命名國立圖書館、袁金凱氏任該圖書館長、仝年九月、移管文溯閣之四庫全書、向學生開放、以努力文化向上、奉天文献機構上、乃佔最高權威、

名譽館長 袁金凱

省立圖書館（於小東關）

爲奉天省管轄之重要圖書館內收藏圖書、分左記部門、總部、哲學部、宗教部、自然科學部、應用科學部、社會科學部、史地部、語言部、文學部、美術部、閱覽利用者數、依康德三年八月調査、一個月間閱覽者九百九十四名、閱覽圖書三千二百六十二冊、其他閱覽雜誌二百四十一名、兒童閱覽者二千八百九十一名、閱報者七千六百二十五名、借閱者職業別數目如左、

	冊數	人數
教育者	四六二	四二
學生	二〇四二	六九九
農業者	五七	一九
工業者	一一八	三〇
商業者	一五七	四〇
官吏	三八	一〇
軍人	四六	二〇
宗教家	一	一
雜業	一	一
不明	三二七	一二二
合計	三二六二	九九四

奉天市立書報閱覽所報告表（在奉天市政公署內）

係奉天市公署教育科所經營 依據康德三年八月末現在調査各界人士之利用率如左、

教育界	一、〇七七
政界	一、一一八
農工界	四七五
商業界	一、一一四
新聞界	三一
軍警界	二七四
醫師及宗教家	四八三
雜界	一、〇九七
總計	五、五六九

奉天市立臨時閱報所（在奉天市公署內）

瀋陽公園及小河沿二處、開設閱報處、謀民衆閱報之便利、依據康德三年八月、調査閱報狀次如左、

第一臨時閱報處（瀋陽公園）入場者	五、七二七人
第二臨時閱報處（小河沿）入場者	九、一八四人
合計	一四、九一一人

日本側

奉天圖書館（在日站萩町）

日本側圖書館設施之發達、主要者爲滿鐵圖書館、當滿鐵附屬地經營時、明治四十三年十一月三日開館、則爲施設社員之福祉起見、開設簡易圖書館、隨人口加增、漸次發達、現在全滿圖書館中、俱與大連圖書館、爲有力的圖書館、

館長 衛藤利夫

△藏書冊數

滿蒙關係	一一、〇七一冊
事業叢書	八、六九三冊
哲學宗教	二、七七七冊
文學語學	三三、一九五冊
歷史地誌	五、四四三冊
法制經濟統計	五、一六一冊
數學理學	一、三三二冊
工學兵事	二、〇九三冊
美術諸藝	二、六三八冊
產業	三、一五六冊
家事	九九冊
兒童	—
報紙	二〇一冊
雜誌	四五六冊
計	七五、六六二冊

△閱覽圖書

	人員	冊數
館內閱覽	三、四六六	[illegible]
館外閱覽	二一三	三七三冊
計	三、六七九	八、九九三冊

又另外發行特殊刊行物、爲圖書館事業副務的開發、

八幡町圖書館（在於八幡町內）

昭和二年五月創立地址七六七平方米、投資六千三百餘圓、藏書數一萬二千四百十五冊、閱覽者依據康德三年八月調査、達六萬四千三百六人（一日平均二百三十四人）

高千穗町圖書分館

昭和九年三月、設立爲八幡町圖書館之分館

內外新聞無料縱覽所（在於日站驛前）

大正十三年四月設立經營主體中島一郎、爲奉天圖書館之補助機關、受滿鐵會社之補助、

城內夜市 最近之業績

三年間各方面期待之城內夜市、已自十一月一日晚實現、最初組織當時之加入者、達六百家、故以抽籤決定許可出放攤床品目如左、防寒衛生衣、綿絲及人絹布類、各種家具、陶器、玩具、鞋、帽子、

就中日本品約佔七成六、據組合長李蔭亭談、今年已到寒冷時期、故賣不佳、每攤平均不過三四圓程度、

特選大豆 由十二月實施

滿鐵自昭和二年以來、實施改良大豆檢査制、而合格大豆達千五百車、昨年鑑水豆播種期不注意等關係、混入雜種、品質低下、合格車數不過三百車、日本向華南輸出、亦呈減少、故爲改良大豆向上起見、自十二月一日、實施特選大豆檢査制、同時實施麻袋檢査、又該制度施行、附與一車十五圓、現行十圓之獎勵金云、

北滿小麥之輸出 一部分間有輸出制限論

北滿小麥之對日輸出商談、九月以來、逐次活潑、成約額現在爲五千噸餘之多量、比市價相差十錢、歐洲方面、關於對日政局不安、投機帮均呈積極收買、對日輸出、爲積極的成約、豫想達五萬噸、此結果、滿洲國內麥粉原料之不足、呈一層尖銳化、故一部分製粉業間、有北滿小麥輸出禁止及制限之請願論、

麵粉暴漲 小麥節節增價

【黑龍江】據云江省各縣、今歲農村、種麥雖稱不少、但於將熟之際、生虫者爲數甚夥、以致各地小麥、均告減收、每垧地之產量、以舊斗計算、約在兩石之譜、而收成不及是數者、尚復比比、故新麥登市以來、價值不惟不減、反節節增漲、現本市麥行、每石（舊斗）已至三十六元左右、因以麵粉、亦遂之暴漲、在十月初時、如二號麵粉、每袋三元八九、迨至月末已遞增至四元三角上下、觀其形勢、價值仍不爲穩、還得向上云、

安東經濟界近況

外糧輸入【安東】糧石市塲、邇以江糟到着增多、對滿石河、白菜地、長甸河口等處、已開始運入、其運入以青豆爲大宗、包米紅糧小豆次之、市塲方面之交易、遂現活躍、每日所成者、即以糟粮居首、大車糧不過爲大部份、因外糧輸入增多、市況隨之低落、現在成交標準、青豆每擔六元三四角、包米五元四五角、紅糧每石則爲四元一二角、小豆每石僅批九元云、

洋襪暢銷【安東】針織工廠、近來因需要者呈旺盛、關於出品之洋襪、銷路暢快、對上江及莊岫各地之需要數額、已漸增多、各針織工廠、實項極爲活躍、茲査現在天氣漸寒、關於絨製洋襪之銷路、頗爲暢快、本月中輸出數量較增、將來冬季、需要日爲旺盛、各針織工廠業態、殊爲興奮云、

毛織銷路【安東】市針織工廠、近來因天氣漸寒、爲謀供給社會中需用、已開始織造毛衣及絨襪等項、其產量之充足、比去年同期爲多、刻已開始輸出、批銷地以東邊各縣爲大宗、莊岫鳳城各地等爲最云、

麵粉平穩【安東】麵粉市況、十月以降、因上海市價之昂騰、日本粉及北滿粉遂受其提携、以致各種麵粉價格漸漲、寶船粉增至四元三角、三菱竹葉皆四元左右、目下尚呈缺貨模樣、惟北滿各地堆集尚多、若以現在銷路觀察、則北滿粉仍有不足需要模樣、故北滿製品之生產地、亦同樣呈漲、但最近麵類、均四元左右、並無起色、尚稱平穩云、

蔬菜漸落【安東】市中菜蔬交易、頃以各節間系、所有蔬菜之收穫、與市狀極爲活躍、奈現在登市出脫、以白菜蘿蔔爲大宗、其他各種次之、至於交易情況、白菜百斤最好者八角、次劣者爲六角、蘿蔔青者頂好七角百斤、白蘿蔔每百斤僅售四五角、芥菜芹菜、及其他、市況亦極低云、

十月中之社國綫 貨物輸送量狀況

十月中社國綫貨物輸送量如下、比去年同期、增加四十五萬噸呈特產界本格的出貨、

社線	一、六八一、九八二噸
國線	一、六〇〇、六八四〃
北鮮線	二九、三三六〃
合計	三、三一二、〇〇二〃

行市（十一月五日午前）

中外滙兌

美英滙兌	四弗八八仙八分七
美日滙兌	一八弗五九仙
日美滙 賣	二八弗一六分九
日美滙 買	二八弗八分五
美國上海滙	二九弗六二仙
上海東滙 賣	一〇〇三圓八分三
上海東滙 買	一〇〇三圓八分五
上海美滙 賣	二九弗二分一
上海美滙 買	二九弗一六分九
上海英滙 賣	一先二片二分一
上海英滙 買	一先二片三二分一七

●奉天城內錢鈔 現大洋換金票、票換現大洋、天津中交票換現洋 一、〇三四
●奉天城內滙兌 現洋滙上海 一、〇三五 現洋滙天津 一、〇三四

公賣告示

一、公賣物件—天然絲人造絲毛絲綿及麻織品及交織布共三〇六三〇・五碼及五四・六斤人造絲線一二七五斤毛絲線三九一・三斤 此外並有化粧品類、綿縫絲、毛藝材料皮革類、洋品雜貨類等甚夥
一、公賣條件之指示—康德三年十一月十四日自上午十時至下午三時 請赴奉天商埠地一經路二緯路營口稅關奉天分關向係員訊問接洽
一、公賣物件之觀覽—仝上
一、公賣之方法場所及時日—場所定於營口稅關奉天分關 自康德三年十一月十七日上午十時至同十一時 以投標方法公賣
一、開標之場所及時日—同上 投標時間終了後 即行開標
一、投標保証金繳納及時日—須按所投標金額百分之五以上（但不足一圓者亦以一圓計算）繳納之於康德三年十一月十六日自上午十時至下午二時 以國幣繳納之
康德三年十一月六日
營口稅關奉天分關

遺失省照聲明作廢
啓者鄙人等承租奉天商埠預備界永租地一畝二分一厘九毫今將該地一二五五號省照遺失呈請市公署補發業蒙奉市財土第五五九號之二批准登報作廢各在案此後無論落在何人之手概作無效特此聲明
杜家祥 王家榮 同啓

古方敬送 腎腦病 並送靈藥醫圖 賜索不取分文
治遺精早洩健忘不孕衰弱失眠補腎腦添精血各界取方函索即奇上海虹口塘山路中國賢腦病院

奉天滙業銀行
營業科目
資本金壹百萬圓
各種存欵・放欵・匯兌・貼現・及其他一般銀行業務
地址・奉天大西城門裡路北 電話二七五五 五三八

皮貨大廉價
本號直接採買西口灘羊皮襖自熱大宗水獺▲項上貂脊貂膝大襟海龍靴領一切各種皮張無不俱備零售批發歡迎主顧
奉天皇寺大街路南門牌一三六號 寶興久啓

大拍賣 存貨太多 不顧血本 廉價
布路洋行 奉天浪速通七福屋前

長髮生毛 富美納音
博士創製之 生髮良藥
◎田中醫學博士方劑
◎說明書無代奉贈
田中醫學博士創製之生髮良藥「富美納音」頭垢養生、並能防止頭髮脫落與毛、髮生長、乃凡男女之頭髮、睫毛、眉毛、及其他人體生毛之毛髮部份之毛髮稀薄者、能使之濃厚發生、即於微細之毛髮根處、鑛以生髮良藥「富美納音」漸次毛髮長出矣、又因禿頭病毛髮脫落之場合、可用本藥、防止其脫落、且對於基因此等諸病之禿頭、脫毛、本藥能殺滅病菌、使其生出同樣之毛髮●禿頭病●青年禿髮●髮毛稀少●髮毛脫落●禿髮瘡●扒頂●眉毛淡薄●毛髮不良●男女生髮處不生長者…勿須遲疑請即用本藥爲荷
（全國藥房皆有出售）
富美納音價格、五角、九角、一圓六角、三圓五圓五角、送費國內一角二、滿一貨淨之際、請用郵局貨到交欵辦法、向左記發買本舖訂貨即時送藥
本品上仿製品甚多購買時務指定富美納音之名爲荷
發賣元
東京市芝區田村町四 電話芝一八七四番 振替東京三一八三二番 京東院藥
大阪市天王寺赤十字病院前 電話天王寺三五五六番 振替大阪五〇八一八號 京東院藥

官准立案 胃腸新藥 紅色造福
本藥係經本堂【李醫士炳陽發明】
主治胃腸諸病食積水積寒積氣積經年老病心口疼脹
效驗素著 男女適宜
滿不消寒熱便秘下痢膿血大便稠黏久吸鴉片便燥者尤有效驗小兒不思飲食吐乳食大便不整胃腸積熱久服不生胃腸病更曾進飲食以上俱有實效
大盒二元 小盒一元 每打二十元 外埠函索不加郵費
奉天大西邊門外鴻育堂藥店 滿話三三五一號

博愛醫院
院長 孟天成 副院長 日冲飛加
本院
各科診療 ○阿片嗎啡癮治療 ○各種肛門病 ○普通並異常分娩 ○驗血檢菌 ○骨折脫臼 ○齒科技工 ○愛克斯光科 ○愛克斯光出張撮影 ○電氣治療 ○健康相談
隨時入院 產婆 樋口佐和 野田ツル

現代嬰兒的福星！

最可愛的小寶寶是吃森永牛奶粉長成的！用森永牛奶粉的實效！健壯肥胖、皮膚純白、聰明伶俐、活潑可愛

敝公司獨特之出品『森永牛奶粉』乃多年之經驗採取精良牛乳上等營養原料等精製之乳粉自發賣以來頗蒙各界諸君贊美愛用竟獲得東洋唯一之成績品近來雜牌劣品疊出魚目混珠祈愛用者諸君勿以碔玉爲石要認準『森永天童老牌牛奶粉』不至誤嬰兒之發育造成將來之棟樑

森永牛奶粉

妻……郎君！儞的身體當加保養請儞每晨喝幾盃吧！

夫……是的我從此便要喝葡萄酒了

補血強壯

赤玉牌葡萄酒

奉天警務廳化驗
瀋陽警察廳註册

家庭常備聖藥

老君丹

本城外埠各縣鎮均有代售處

主治

男女內外兩科。流行時疫吐瀉赤痢。胃病。肺病。吐血。頭眩。婦女。經血病。小兒。急慢驚風。食積。

大瓶國幣五元 小瓶國幣三元 大袋國幣五角 小袋國幣三角

本局備有詳細說明書函索即寄

奉天商埠地一經路來鮮里
老君丹藥局總批處

在日常生活中
叢易引起之疾
病莫如皮膚病
如覺皮膚發癢
切忌以手搔之
否則極易蔓延
具最妥當之治
法祇需塗以滅
疥按滅疥為拜
耳大藥廠着名
出品於皮膚一
症具有神效

品質香味 好到極點

大仙女

GUAJACOL POLYTAMIN

拐阿可爾 保利他民

肺結核(癆)之營養治療劑

本劑之主成分、爲動物性蛋白質之曾經人工消化者、對人體得無勞胃腸、而補充體內蛋白質之不足、以造血肥肌、同時又能補助消化、催進食慾、以增加人體之自然治癒力與抵抗力、是以用於食慾不振、消化乏力、體軀消瘦、抵抗薄弱之肺癆病人、本係最良補劑、加之副成分拐阿可爾硫基酸鉀、又有特殊作用、然則本劑對於肺癆病人、其得兼收營養與治療之徹底効果也明已。

【主治】

肺癆 呼吸器病
貧血 食慾不振
病後衰弱 產前產後
虛弱兒童 神經衰弱
營養不良 消化器病
精力疲乏 心身過勞

小瓶 一五〇元
中瓶 二五〇元
大瓶 五〇〇元

各大藥房均有經售

武田長兵衛商店股份有限公司

總行 日本大阪市東區道修町
出張所 奉天松島町二〇番地

36—1218(O)